ASSINATURAS NO PAIS:
Ano: 80$000 — Semestre: 45$000

DIARIO DE PERNAMBUCO

EDIÇÃO DE 12 PAGINAS
PREÇO $400

JORNAL MAIS ANTIGO EM CIRCULAÇÃO NA AMERICA LATINA
Orgão dos "Diarios Associados"
A. J. de Miranda Falcão, Fundador
RECIFE — PERNAMBUCO — BRASIL
N. 253 — ANO 116
TERÇA-FEIRA, 28 DE OUTUBRO DE 1941

"ESTAMOS NOS POSTOS DE LUTA"

Raids contra Nantes

Significou a represalia britanica contra o assassinio dos refens franceses

HAMBURGO

LONDRES, 27 (R.) — Revela-se, aqui, que o principal objetivo dos ataques da RAF, ontem, foi Hamburgo, onde se causaram grandes danos.

VIOLENTAMENTE BOMBARDEADA

LONDRES, 27 (U. P.) — Hamburgo constituiu o principal objetivo dos ataques da RAF, á noite passada, tendo sido violentamente bombardeada.

Ao mesmo tempo se efetuaram serios ataques contra Nantes, Cherburgo e Agersund. Varias toneladas de explosivos foram arrojadas sobre Hamburgo, importante centro de navegação e industrial do nordeste alemão.

Os comentaristas sugerem que os ataques da RAF contra Nantes talvez constituam um gesto tendente a demonstrar que a Inglaterra condena, de todo o coração, os fuzilamentos de refens inocentes por parte dos nazistas, em represalia ao assassinato de um oficial alemão.

Quatro bombardeadores britanicos deixaram de regressar á sua base.

OBJETIVOS DA RAF

LONDRES, 27 (U. P.) — Informa-se autorizadamente que a RAF bombardeou objetivos no noroeste da Alemanha.

DIEPER, CHERBOURG E BREST

LONDRES, 27 (U. P.) — Aparelhos de caça da RAF atacaram objetivos alemães em Dieper, Cherbourg e Brest, durante o dia de ontem.

ABATIDOS

LONDRES, 27 (R.) — Durante o patrulhamento que a RAF efetuou hoje cedo, pela região norte da França, foram abatidos dois aparelhos germanicos.

REINICIOU OS ATAQUES

FOLKESTONE, 27 (U. P.) — A RAF reiniciou ontem suas atividades na zona ocupada do canal.

Durante o dia, numerosos aviões de caça foram vistos voando em direção á costa inimiga.

ATINGIDOS

LONDRES, 27 (U. P.) — Informa-se oficialmente que os aparelhos da RAF atacaram, á noite, dois navios dum comboio alemão, atingindo diretamente ambos os barcos, com diversas bombas.

Um terceiro navio foi incendiado quando navegava noutro comboio, em frente a Ijumuiden.

ATACARAM TOBRUK

CAIRO, 27 (U. P.) O Quartel General britanico no Oriente Proximo informa que os bombardeiros do eixo atacaram ontem, a cidade e o porto de Tobruk, não ocasionando vitimas, nem danos apreciaveis.

Acrescenta que mais uma vez as patrulhas britanicas realizaram, em todos os setores da frente egipcio-libica, operações, sem que as forças inimigas interferissem.

As patrulhas inglesas trouxeram valiosas informações.

AFUNDADO

BERLIM, 27 (U. P.) —A agencia DNB anuncia que os aviões de bombardeio de vôo picado afundaram um cruzador leve britanico, em frente a Bardia, durante um ataque contra os navios da escolta dum comboio de transportes de abastecimento.

O cruzador afundado foi atingido por duas bombas.

REPELIRAM AS FORÇAS BRITANICAS

GENEBRA, 27 (R.) — O comunicado italiano de hoje anuncia que a artilharia do eixo atacou e atingiu diversas unidades motorizadas inglesas na região de Tobruk.

O comunicado adianta que es-

Conclue na 2ª pagina)

Vai viajar? Leve
"Sal de Fructa" ENO

Agressão japonesa contra a Siberia

O reinicio da sangrenta luta russo-niponica

Cruzaram a fronteira e atacaram a patrulha nas proximidades de Raskivo — Vitimas de ambos os lados e munições deixadas no campo de combate

TRANSPORTARAM OS FERIDOS

SHANGHAI, 27 (U. P.) — Uma agressão japonesa contra a Siberia foi denunciada hoje, pela agencia Tass.

Os comentaristas se manifestaram a respeito declarando que, caso seja confirmada a noticia, o acontecimento talvez marque o reinicio da sangrenta luta fronteiriça russo-japonesa, cessada em 1938.

Até o momento não existem detalhes sobre o incidente.

Os despachos dizem apenas que vinte soldados japoneses cruzaram a fronteira e atacaram uma patrulha russa.

As esferas militares niponicas, entretanto, declararam que não têm conhecimento do fato.

ESCARAMUÇAS

MOSCOU, 27 (R.) — Um comunicado da agencia Tass revela que se registraram escaramuças entre guardas fronteiriços russos e japoneses, nas proximidades de Raskino, na Siberia.

O referido incidente ocorreu no dia 23 do corrente, quando um grupo de vinte soldados japoneses cruzou a fronteira russa e atacou uma patrulha de guardas sovieticos.

Registraram-se vitimas de ambos os lados, tendo os japoneses deixado no campo da luta muitos fuzis e munições.

TENTATIVAS DE SEQUESTRO

TOKIO, 27 (U. P.) — O Departamento da Guerra desmentiu a noticia procedente de Shanghai, segundo a qual os soldados já haviam atravessado a fronteira siberiana, realizando tentativas para sequestrar os membros da guarda sovietica

INCIDENTE FRONTEIRIÇO

VLADIVOSTOCK, 27 (R.) — Anuncia-se que se registraram algumas escaramuças entre guardas da fronteira russos e japoneses nas proximidades da aldeia de Raskino, no dia 23 do corrente.

EM BOLCHAR TCHERTOVA

MOSCOU, 27 (R.) — Ampliando as revelações sobre o incidente de fronteira entre os russos e japoneses, declarou-se, aqui, que o mesmo ocorreu na montanha Bolchar Tchertova, tendo os japoneses transportado para o seu territorio todos os seus feridos.

TRANSFERENCIA DA INDUSTRIA PESADA

SAMARA, 27 (U. P.) — Fontes bem informadas declaram que os russos trabalham dia e noite, na transferencia de sua industria pesada para a região situada a leste dos Urais.

NA BACIA DO DONETZ

SAMARA, 27 (U. P.) — O marechal Timoshenko reorganizou e aumentou as forças com que defende a região do Donetz, tendo retirado reservas do Caucaso.

Tambem foram transportadas para a bacia do Donetz enormes quantidades de de materiaies novos.

PRESSAO SOBRE LENINGRADO

SAMARA, 27 (U. P.) — Os ultimos despachos da frente norte indicam que os alemães reiniciaram a pressão sobre Leningrado, empreendendo uma ofensiva em grande escala.

SETOR DO MAR DE AZOF

NEW YORK, 27 (R.) — Segundo o radio holandês, todos os tanks russos que se acham no Iran receberam ordem de seguir para as linhas de combate no setor do mar de Azof.

Segundo o mesmo radio, a ordem foi transmitida pelo comando russo de Tiflis.

RECHASSARAM

LONDRES, 27 (U. P.) — Segundo o radio de Moscou, informa-se da frente central que os russos rechassaram, domingo, violentos ataques dos tanks alemães que visavam atravessar o rio "M", após uma intensa preparação de artilharia.

Supõe-se que os sovieticos querem se referir ao rio Oka.

NOVOS PROGRESSOS

ZURICH, 27 (R.) — O comu-

Conclue na 2ª pagina)

Soldados das fôrças imperiais australianas realizam exercicios nas selvas da Malasia para fazer frente a qualquer eventualidade que ponha em perigo a segurança dessa colonia

Defesa da marinha contra os ninhos de ave de rapina

Fala Cordell Hull perante o Comitê dos Negocios Estrangeiros do Senado durante o depoimento sôbre a revisão

DOMINAR A TERRA

WASHINGTON, 27 (U. P.) — Os EE. UU. não têm "intenção de entrar no conflito real", declarou o sr. Cordell Hull, perante o Comité dos Negocios Estrangeiros do Senado, durante o depoimento que prestou relativamente á revisão da lei de neutralidade, acrescentando que o país, atualmente, seguia o curso ditado pela lei.

O secretário de Estado, cujo depoimento foi tornado público, hoje, acentuou que é de maior importancia que "defendamos os nossos direitos no Atlantico, contra movimentos confessos das forças da ilegalidade."

"Devemos prosseguir numa ação — continuou — que não venha a ser temeraria, nem nos leve necessariamente ao perigo, mas imponha o respeito devido por um homem valente a um sôbre a questão".

out. a. E' esse nosso pensamento

Fez sentir, em seguida, a necessidade de ampliação da lei de neutralidade, de maneira até permitir que as unidades mercantes norte-americanas viajem por todas as partes.

O Comité, subsequentemente, aprovou a recomendação de Hull, por 13 votos contra 10. Salientou que, na tarefa dos EE. UU em defender sua marinha mercante contra os ninhos de ave de rapina, naturalmente, alguem teria de sair prejudicado, uma ou outra vez.

Interrogado pelo senador Vandenbergh, se acaso os vasos de guerra norte-americanos estavam comboiando os navios, replicou: "E' o que penso". Abordando a posição dos Estados Unidos, em relação á Alemanha, no passado, o secretario de Estado afirmou que tinham passado seis anos, após a ascenção de Hitler ao poder, esforçando-se por fazer com que o Reich observasse as condições de paz.

Nunca apelei com tanta ansiedade. Mas, o grupo que rodeava Hitler mostrouse tão insensivel aos nossos apelos, durante aqueles anos, como uma peça de vestuario".

Aludindo aos planos germanicos para invasão da Grã-Bretanha, disse que "os nazistas tinham erigido todas as suas plataformas para celebração do maior triunfo conhecido na historia, mas nosso auxilio á Inglaterra levou os generais alemães a se decidirem, finalmente, contra a invasão, que foi posta de lado". Qualificando o povo germanico de "muito ousado", Hull acrescentou: "Se acaso ele pensar que estamos nos mostrando demasiadamente fracos, caminhará ainda mais rapidamente para o fim que procura atingir."

Em outro ponto, Cordell Hull salientou que "as melhores autoridades opinam que se Hitler lograr alcançar seu objetivo supremo — que é apoderar-se do controle da Grã-Bretanha e da esquadra britanica com a idéia de dominar os mares — estariamos todos nós enfrentando um perigo medonho".

O secretário de Estado concluiu declarando que todos os atos e alocuções de Hitler mostravam "que o führer estava em campo para dominar a Terra".

SIGNIFICAM GUERRA

WASHINGTON, 27 (R.) — Hitler disse ao antigo embaixador dos Estados Unidos na Belgica, sr. Cudahy, que o governo alemão receiava a entrada dos Estados Unidos na guerra, não em virtude de seu poderia naval, mas devido ao seu extraordinário potencial. Cudahy fez essa declaração quando depôs perante a Comissão dos Negocios Estrangeiros do Senado, na semana passada, segundo uma comunicação, hoje, divulgada.

O ex-embaixador salientou que entrevistara o führer ha quatro meses "e o coloquei a par de toda a questão dos combóio snaquela época e que essa era de grande interesse para os americanos. Sempre ouvi contar histórias de que Hitler era um fanfarrão cheio de delirios. Uma delas que então circulava, era perfeitamente autentica: dizia que, num dos seus acessos de cólera Hitler atirou-se ao

Conclue na 2ª pagina)

Quis atacar o povo

O presidente Roosevelt diz que Hitler atirou contra os americanos

SECRETO

WASHINGTON, 27 (R.) — O presidente Roosevelt em seu discurso pronunciado hoje, referiu-se ao torpedeamento do Kearney, afirmando que o torpedo atirado por Hitler tinha sido dirigido contra cada um dos norte americanos.

"A Historia, disse, registrará quem foi que atirou primeiro."

Declarou que os EE. UU. permaneciam prontos para fazer face ao mais recente e maior desafio que já recebera.

Mais adiante:

"O proposito de Hitler nesse ataque foi amedrontar o povo americano nos altos mares

Não é esta a primeira vez que ele julgou mal o espirito do povo americano. Este espirito está agora alevantado."

Tenho em mãos um mapa secreto feito pelo governo de Hitler. E' o mapa da America do Sul e da America Central, como Hitler pretende reorganizai-as."

Em seguida disse:

"Nós americanos limpamos os tombadilhos dos nossos navios e assumimos os nossos postos de combate."

O presidente Roosevelt advogou no seu discurso a revisão da lei de neutralidade, não somente para armar os navios mercantes, como tambem para permitir que transportem mercadorias americanas para portos amigos

Adiantou que os navios mercantes seriam protegidos pela marinha.

DISCURSOS

WASHINGTON, 27 (U. P.) — Celebrando o Dia da Marinha, o presidente Roosevelt falará no Hotel Mayflower, na presença de 12.000 altas autoridades da defesa nacional e de outros departamentos do governo.

O chefe da nação será precedido na tribuna pelo general Marshall e pelo almirante Land.

Outros importantes discursos serão ainda pronunciados pelo coronel Knox, em Detroit, pelo almirante Stark, em Chicago, Gene Tunney, ex-campeão de box, em São Francisco, comandante Talbot, do porta-aviões britanico Illustrious, em Nova Orleans.

SAUDAÇAO TRADICIONAL

WASHINGTON, 27 (U. P.) — Por motivo da celebração do Dia da Marinha, o presidente Roosevelt dirigiu uma carta ao coronel Knox, secretario da Marinha, na qual fez um apelo para que não sejam poupados sacrificios no programa de defesa total, afim de permitir aos Estados Unidos, não somente deter as forças do mal, mas tambem manter-se unido e inexpugnavel.

Alem de pleitear a expansão das forças defensivas, a referida carta vale como a saudação tradicional do presidente á Armada, no Dia da Marinha.

FAZER MELHOR E MUITO MAIS

DETROIT, 27 (R.) — O secretario da Marinha americana, coronel Knox, durante as comemorações do Dia da Armada, hoje, pronunciou um discurso no qual salientou a necessidade "de unidade e solidariedade nacional", afim de os Estados Unidos pode-

Conclue na 2ª pagina)

Rebelião na Somalia

Nova frente aliada

Possivel assunto das conversações realizadas em Tifilis

TEHERAN

CAIRO, 27 (U. P.) — Os circulos militares autorizados, comentando as abundantes informações do estrangeiro, admitem que é muito possivel que as conversações efetuadas em Tiflis, entre os chefes do Estado Maior russo e o chefe das forças britanicas na India e no Oriente Proximo, general Wavell, tenham por fim convocar a formação duma frente aliada no Caucaso.

SEM FUNDAMENTO

TEHERAN, 27 (R.) — As noticias espalhadas pela imprensa iraniana sobre a retirada das forças russas da Persia para a região do Cáucaso são destituidas de fundamento. Na realidade, as forças sovieticas evacuaram apenas Teheran, concentrando-se em Kazvin, a 9 milhas de Teheran, movimentando-se, em consequencia, para oeste.

Foram feitos os preparativos necessarios para a entrega de grande copia de abastecimentos á Russia através da rodovia, ora completa, enquanto se organizam as comunicações ferroviarias com a mesma finalidade.

Os primeiros suprimentos já atravessaram o país a caminho da Russia. A situação interna é de franco progresso. Novas providencias administrativas resultaram na redução da pirataria e do roubo de estradas, sendo o numero de assassinatos de viajantes e assaltos muito pequeno, ultimamente. Todo o armamento em poder das tropas persas licenciadas foi coletado. Além disso, as medidas aceleram-se para as negociações tendentes a um pacto com a Grã-Bretanha.

RECONHECIMENTOS

NAIROBI, 27 (R.) — As forças aéreas sul-africanas desenvolveram novamente certa atividade na zona de Gondar. O comunicado emitido hoje anuncia: "As forças aéreas sul-africanas realizaram, ontem, varios reconhecimentos fotograficos na área de Gondar. Varias tendas foram metralhadas, continuando a atividade das patrulhas terrestres".

FRENTE MILITAR ANGLO-RUSSA

TEHERAN, 27 (U. P.) — Circulam informações sobre o estabelecimento duma frente militar

Conclue na 2ª pagina)

Contra o rumor de invasão por forças britanicas

Londres declara sem fundamento o ataque, apesar de comunicado oficial dirfigido pelo governador da colonia a Vichy

AO NORTE DE TADJOURALS

VICHY, 27 (U. P.) — Foi anunciado oficialmente que o governador da Somalia francesa informou hoje, ao ministro das Colonias, que as tropas britanicas haviam realizado uma incursão contra Tadjourah, naquela possessão, retirando-se rapidamente em direção a Algori.

REBELIAO

LONDRES, 27 (R.) — Anunciou-se oficialmente, aqui, que não ha fundamento nos rumores de que forças anglo-degaullistas tenham invadido a Somalia francesa.

Segundo se acredita é possivel que se trate de uma rebelião entre as tribus localizadas ao norte de Tadjourah contra o governo de Vichy.

BRYLCREEM
Contra caspa

CARECEM DE FUNDAMENTO

LONDRES, 27 (U. P.) — As noticias, segundo as quais as forças britanicas e francesas livres invadiram a Somalia francesa, carecem de fundamento.

Acredita-se que essas noticias foram originadas pelo levante de algumas tribus a noroeste de Tadjourah, contra o governo de Vichy.

ASSASSINADOS PELOS ALEMAES

FRONTEIRA FRANCESA, 27 (R.) — Sabe-se que os alemães desde algum tempo adquiriram o habito de afixarem cartazes com os nomes dos refens franceses fuzilados em represalia.

Diante de uma dessas listas, fixada á saida de uma estação do metro, de manhã á noite, um joven francês se postava pedindo aos transeuntes que se descobrissem ao passar diante da lista dos fuzilados.

Conclue na 2ª pagina)

Varias perdas nazis

3.500.000 homens, dezenas de milhares de tanks, aviões e canhões

OFFENBACHER

LONDRES, 27 (U.P.) — O jornal Comuna de Volga informa de Kibishev que, até agora, os alemães perderam, na frente oriental, 3.500.000 homens, dezenas de milhares de tanks, aviões e canhões.

MORREU O GENERAL OFFENBACHER

LONDRES, 27 (R.) — O radio de Moscou anunciou que os russos abateram o avião em que viajava o general Offenbacher, na região de Kalinin. Tendo sido mortalmente ferido, o general Offenbacher, que era comandante da 26.ª divisão germanica, faleceu poucos momentos depois.

FRACASSARAM

LONDRES, 27 (R.) — A emissora de Moscou divulgou a seguinte informação: "A luta nas proximidades de Rostov tem sido das mais ferozes. Apesar dos seus desesperados esforços dos ultimos dias, o inimigo não conseguiu avançar um unico passo.

Conclue na 2ª pagina)

A PARTIDA DOS LEGIONARIOS

(Do observador da A.F.I. para a Reuters)

FRONTEIRA SUIÇO-ALEMA, 27 — Os voluntarios da Legião Francesa Anti-bolchevista, cujos efetivos não se elevam senão a um regimento, máu grado a propaganda intensa e os soldos consideraveis das simples praças: cem francos diarios e mais alguns milhares de francos de "luvas" seguiram recentemente para a zona de guerra, depois de varias semanas passadas na Polonia, onde foram treinados sob a direção de um oficial alemão.

Esses franceses envergam com garbo o uniforme germanico. No braço direito usam com orgulho uma faixa tricolor com a inscrição "Franceses".

Segundo uma testemunha de vista, a cerimonia da partida para a frente oriental desses bravos pode ser assim resumida: um general alemão presidia a comovente cerimonia, montado em garboso corcél negro.

O comandante da Legião, coronel Labonne, orgulhoso de sua missão, apresenta-se ao general alemão, a quem faz uma perfeita continencia. Passa, logo depois, em revista aos briosos legionarios. A seu lado, tem o ex-lider comunista e mais tarde chefe do Partido Social Francês, Jacques Doriot, elegantemente uniformizado. Uma fanfarra executa os compassos do Hino dos Legionarios. A bandeira francesa se inclina ao lado da bandeira alemã.

Os valentes legionarios ouvem, em seguida, o santo sacrificio da missa. Depois, o coronel Labonne pronuncia um discurso que assim começa: — "Aqui nos encontramos com o completo assentimento do marechal Pétain. A formação da Legião Francesa torna-se um simbolo da união da Europa. Resolvidos estamos a combater empunhando o gladio. Legionarios Franceses: Viva a Alemanha, viva a França!"

O general alemão responde á nobre alocução do coronel Labonne e diz, com a voz comovida: — "Neste momento nossos pensamentos vôam para a vossa querida patria. Estamos conscios da importancia da vossa missão. Jovens soldados franceses, que há um ano apenas, excitados pela egoista Inglaterra, combatieis cavalheirescamente contra nós, estais hoje unidos a nós na luta contra o bolchevismo".

Em seguida, o general puxa da espada que o coronel Labonne, visivelmente comovido, toca com dois dedos levantados, num gesto de juramento. A formula de juramento é então lida em alemão e francês. Resa essa formula: — "Juro diante de Deus que no combate contra o bolchevismo obedecerei sem condições ao chefe supremo do exercito alemão Adolf Hitler, prometendo sacrificar a vida em prol dessa cruzada".

A PRISÃO DE VENTRE

TORNA O INDIVIDUO COLERICO — GLUTAO E SOMNOLENTO

NESTAS CONDIÇÕES DE SAUDE NAO PODE PROSPERAR

EVACUAR todos os dias, tonificar e curar o estomago, descongestionar o FIGADO facilitar a circulação do sangue, eis o que é preciso para tornar a vida normal e triumphar pela actividade.

Pilulas do Abbade Moss

CURAM A PRISÃO DE VENTRE

Julgamentos no T. de Apelação

Os trabalhos da sessão das Câmaras Reunidas — Feitos relatados

Sob a presidencia do des. Neves Filho realizou-se, ontem, mais uma sessão das Camaras Reunidas, dando-se os seguintes julgamentos:

Relatados pelo presidente: petição do sr. Alexandre Gomes da Silva, oficial do Registro Civil do Distrito de Calumbi, do municipio de Flores, requerendo um ano de licença para tratar de negocios de seu particular interesse — Concedida, unanimemente; Petição do dr João Cabral de Melo Filho, juiz de Direito da 1ª vara da capital, requerendo as ferias legais — Concedidas, unanimemente; Petição do bel. Orlando Nascimento Vieira, chefe da Secção Judiciaria Civel da secretaria do Tribunal de Apelação, requerendo as ferias legais do corrente ano — Concedidas, unanimemente; Relatada pelo des. João Aureliano: Ação Rescisoria n. 30.461. Recife — Autor, Adrião do Monte Teixeira. Ré, d. Francisca Adelaide de Morais Rego Melo — Regeitada a preliminar de nulidade da ação rescisoria; de meritis, julgou-se improcedente, contra os votos dos des. Orlando de Aguiar e Padua Valfrido; Atiado a requerimento do des. Cunha Barreto o julgamento dos embargos ao acordão na apelação civel n. 30.580 do Recife.

Distribuição de feitos realizada ontem:

Mandado de segurança — Ao des. João Aureliano: n. 31.321. Recife — Recorrente, Antonio Saitta. Recorridos, o des. Cunha Barreto e o procurador geral do Estado.

Recurso de revista — Ao des. Padua Valfrido: n. 31.172. Recife — Recorrentes, Oliveira Filho & Cia. Recorrida, d. Arcelina Martins de Lima.

Ação rescisoria — Ao des. A. Ribeiro: n. 31.311. Garanhuns — Autores, Floriano Soares Correia Lima, herdeiro e inventariante do espolio de José de Barros Correia e Lucia de Barros e Silva e outros. Réu, o Banco do Brasil.

Agravos — Ao des. A. Ribeiro: n. 31.314 Recife — Agravantes Tiaio Nunes da Silva e sua mulher. Agravados, João Barbalho de Silva e sua mulher: Ao des. João Aureliano: n. 31.303. Alagoa de Baixo — Agravantes, Quiteria Maria de Jesus e outros. Agravados, o Juizo e José Alves de Souza Zuzinha e sua mulher.

Apelações civeis — Ao des. A. Ribeiro: n. 31.273. Recife — Apelante, Demostenes da Silva. Apelado, G. Brandão: Ao des. João Aureliano: n. 31.306. Jaboatão — Apelante, o juiz de Direito. Apelados, José de Souza Cabral e sua mulher Maria Honorina Cabral; Ao des. Santos Pereira: n. 31.297. São Bento — Apelante, Tereza da Cruz Oliveira. Apelado, José Manso da Silva: Ao des. Cunha Barreto: n. 31322. Recife — Apelante, João Francisco dos Santos. Apelada, The Pernambuco Tramways Co. Ltd.; Ao des. Nestor Diogenes: n. 31.280. Goiana — Apelantes, Clovis Façanha de Sá e sua mulher. Apelado, José Pedro da Costa Leite; N. 31.313. Recife — Apelante, o juiz de Direito. Apelado, Manuel da Costa Gomes, na ação ordinaria que move contra o Estado de Pernambuco: Ao des. Padua Valfrido: n. 31.302. Garanhuns — Apelante, o juiz de Direito. Apelados, Alipio Medeiros Silva e sua mulher Maria José Ferreira da Silva.

GRANDES PERDAS NAZIS

(Conclusão da 1ª página)

Na batalha que durou de 23 do corrente, pouco antes do meio dia, até á tarde do dia 24, foram repelidos os constantes ataques dos alemães que visavam uma importante estrada que conduz á cidade de "V". O inimigo não pôde alcançar o objetivo, perdendo mais de 1.000 homens entre oficiais e soldados, mortos e feridos.

No setor de Maloyaroslavetz, os germanicos tentaram penetrar nas defesas sovieticas, ao longo da estrada, mas fracassaram".

EQUIPAMENTO DE INVERNO

STAMBUL, 27 (R.) — Os circulos alemães daqui, anunciaram que suas tropas receberam equipamento de inverno. Isso demonstra que o comando alemão não esperar terminar a campanha oriental ainda este ano.

"TANKS" DE MADEIRA

LONDRES, 27 (U. P.) — O radio de Moscou informa que os alemães empregam num setor da frente sul, tanks de madeira, que são rebocados por tanks verdadeiros. A mesma emissora afirma que os alemães empregam esse estratagema, devido ás grandes perdas que sofreram em consequencia da guerra com os russos.

BOMBARDEIA LENINGRADO

LONDRES, 27 (R.) — Segundo o radio de Calais, controlado pelos alemães, a artilharia germanica de longo alcance voltou a bombardear Leningrado, ateando diversos incendios. Acrescenta a estação que duas companhias russas foram aprisionadas na frente sul, durante os combates de ontem, nos quais os alemães destruiram diversos tanks inimigos.

REPELIDOS

JUIBYSEV, Russia, 27 (U. P.) — O radio de Moscou informa que os ataques alemães continuam sendo repelidos pelos russos. Durante uma batalha que durou varios dias, os alemães perderam 50.000 homens entre mortos e feridos, mais de 250 tanks, mais de 170 peças de artilharia e uns 1.200 caminhões carregados com abastecimentos belicos.

RETIRADA DE STALINO

LONDRES, 27 (U. P.) — A emissora de Moscou informa que as tropas russas se retiraram de Stalino.

DEFESA ANGLO-RUSSA

LONDRES, 27 (U. P.) — Informa-se que o general Wavell visitou Tiflis, mantendo conferencias com os chefes militares sovieticos relativamente á defesa anglo-russa do Cáucaso. Circulam rumores de que o general Wavell se entrevistou com o marechal Timoshenko, comandante das forças que operam no setor meridional da frente russa.

Relatorio da Telephone Company

LONDRES, 27 — O relatorio da Diretoria da Telephone Company of Pernambuco Limited, referente a 1940, agora publicado, mostra que o deficit acumulado em 31 de dezembro de 1940 era de 7.794 libras esterlinas. Os acôrdos feitos anteriormente com os debenturistas e com os credores do emprestimo de 322.678 dolares e que continuaram a ser observados durante o ano de 1940, evitaram que o deficit acumulado em 31 de dezembro fosse acrescido da quantia de 8.284 libras que é quanto representa a redução sofrida pelas taxas de juros, em vigor no ano em apreço.

* * *

Salvos 60 mineiros

DAWN SPRING (Kentucky), 27 (U. P.) — Informa-se que foram salvos, sem nenhum ferimento, 60 dos 75 mineiros que ficaram sepultados depois da explosão da mina Daniel Boone. Não foram encontrados os outros 15.

CONTRA OS RUMORES DE INVASÃO, ETC.

(Conclusão da 1ª pagina)

Um oficial alemão perguntou ao joven porque fazia aquilo, e ele respondeu: "Trata-se dos nomes daqueles que foram assassinados pelos alemães e por isso nos decobrimos."

DAKAR E' INVIOLAVEL

BERNA, 27 (R.) — "Dakar é inviolavel e se tornou para todo o mundo o simbolo da fidelidade francesa" — declarou o sr. Boisson, governador da Africa ocidental, durante a instalação do novo conselho municipal de Dakar, informa a agencia oficial francesa.

"E' vosso dever tomar como modelo a atitude de Dakar e deve-se tomar por vosso intermedio o exemplo da ordem e firmeza de vontade da França."

RESPONDERAO PELOS CRIMES

LONDRES, 27 (R.) — Segundo foi possivel obter nos meios geralmente bem informados, daqui, todos os governos aliados, como o Comité de Franceses Livres "elaboraram uma lista de pessoas que serão julgadas após a guerra, quando deverão responder pelos crimes que estão cometendo impunemente."

GRANDE SATISFAÇAO

LONDRES, 27 (R.) — O News Cronicle declara, hoje, que o sr. Farinacci, ex-secretario geral do partido fascista e redator-chefe do Il Regime Fascista, de Cremona, comentando, em seu jornal as medidas de represalia adotadas pelas autoridades alemãs na França, diz:

"Foi com grande satisfação que estampamos a noticia do fuzilamento de outros cinco enta refens franceses. Isto porque sempre defendemos a adoção de medidas de represalia, julgando que para cada alemão morto devam ser fuzilados 100 franceses."

RESPONSAVEL PELA DERROTA

ROMA, 27 (U. P.) — O influente semanario politico Relazioni Internazionali, comentando o processo contra os ex-dirigentes da França, declara que mau grado a situação da Côrte de Rion, a França de Pétain sera sempre responsavel pela guerra.

Indica que a França será liquidada politicamente "porque continua sendo democrata."

Adiante expressa que "a França de Pétain comete um erro se pensa que enganará a Europa com a condenação destes sete homens.

A França é completamente responsavel pela sua propria derrota. O eixo não pode deixar se enganar com estas historias."

IMPORTANCIA DA SUSPENSAO

VICHY, 27 (U. P.) — O general Stulpnagel, comandante das forças alemãs de ocupação, não fixou a duração do novo adiamento da execução dos refens franceses, porém salienta-se a importancia da suspensão pela segunda vez da ordem de fuzilamento contra os 50 refens de Nantes, que deveriam ser executados a qualquer momento depois da meia noite de hoje.

EXECUÇAO DE REFENS

VICHY, 27 (U. P.) — As autoridades alemãs concederam um prazo para a execução de refens que seriam passados pelas armas depois das 24 horas do hoje, caso não fossem encontrados os autores dos assassinatos de Bordéus e Nantes.

VICHY, 27 (U. P.) — Um comunicado oficial informa que o general Otto von Stulpnagel, comandante da administração militar alemã, na França, informou ao governo que está disposto a adiar mais uma vez as execuções ordenadas, em consequencia dos atentados de Nantes e Bordéus, no intuito de permitir ás populações oportunidades de fornecerem dados sobre os atentados e denunciarem os culpados.

ZURICH, 27 (R.) — Informa-se de Vichy que Georges Girard, conhecido arquivista do Ministerio do Exterior da França, foi encontrado, ontem, assassinado em sua residencia perto de Perigueux, departamento de Dordogne. O corpo foi encontrado pela sua esposa e empregados. Girard foi morto a golpes de machado, acreditando-se que o movel do crime foi o roubo. O morto era autor de muitos trabalhos historicos.

DEFESA DA MARINHA CONTRA OS NINHOS, ETC.

(Conclusão da 1ª pagina)

chão e começou a mascar o tapete.

Na entrevista achei-o calmo e lucido". Cudahy declarou que Hitler respondeu: "Sabe tão bem como eu que os combóios significam guerra". Penso que a entrada dos Estados Unidos na guerra produziria um efeito desastroso sobre o moral alemão. "O povo alemão — disse-lhe Hitler — não sente entusiasmo pela guerra, mas receia a paz da vingança que seria talvez pior que o tratado de Versalhes; portanto, continuará lutando indefinidamente". 2

28 SUBMARINOS

NEW LONDON, Connecticut, 27 (U. P.) — Foi lançado ao mar o submarino Grouperm, do custo de 6 milhões de dólares, o quarto construido em 1941, aqui, onde na dez em construção.

Serão construidos qui 28 submarinos para a armada.

ENVIADO A' CASA BRANCA

WASHINGTON, 27 (U. P.) — O Congresso completou a aprovação do projeto de lei que consigna a soma suplementar de 3.985.000.000 de dólares para o fundo de empréstimo e arrendamento a ser aprovado, definitivamente, pelo Senado. O projeto foi enviado á Casa Branca para assinatura do presidente Roosevelt que o converterá em lei.

34 NAÇÕES

NEW YORK, 27 (R.) — Reuniu-se hoje, aqui, a primeira Conferencia Internacional do Trabalho, realizada desde o começo da guerra.

Participam do certame representantes de 34 nações, inclusive nações do continente americano. As linguas oficiais são o inglês, o espanhol e o francês. Os discursos serão traduzidos á medida que forem pronunciados, a-fim-de que os delegados possam compreendê-los sem demora.

E' provavel que a esposa do sr. Francis Perkins, titular do Trabalho dos EE. UU., seja designada para presidir os trabalhos da conferencia. Os paises do eixo não se farão representar, enquanto que os países ocupados serão representados.

PREFACIO DISSIMULADO

WASHINGTON, 27 (R.) — O senador reublicano Vandenberg mostrou-se contrario á revisão da lei de neutralidade, declarando que é "um dissimulado prefacio para a frota dos dois oceanos empenhar-se na guerra". Predisse ainda que o primeiro navio americano conduzindo tripulação e carga americanas através das zonas de combate seria "brevemente seguido pelo primeiro transporte norte-americano conduzindo uma segunda força expedicionaria americana para a Europa".

Revisão do Codigo Civil

Declarações do prof. Orlando Gomes

RIO, 27 (A. M.) — O prof. Orlando Gomes, catedratico da Faculdade de Direito da Baia, e detentor do premio Montogou, instituido pela Ordem dos Advogados, entrevistado por um vespertino a respeito do movimento de renovação do nosso Direito Civil, afirmou que o Codigo Civil Brasileiro não corresponde á realidade social e politica do Brasil hodierno.

O ilustre professor da Faculdade baiana tece longas considerações em torno da elaboração do nosso Codigo, onde foi consubstanciado o espirito individualista dos seus legisladores.

A seguir, mostra que as reformas que o Codigo sofreu foram decorrentes da propria evolução, onde não mais podia perdurar o espirito individualista.

"Não ha duvida — afirma o prof. Orlando Gomes — que o Codigo Civil já não corresponde á realidade politica e social do Brasil de hoje. A revisão já se anuncia, conquanto sob formas fragmentarias.

Em seguida, o prof. Orlando Gomes analisa a influencia da legislação trabalhista na evolução do Direito Privado, acrescentando:

"Em estudo recente tive oportunidade de acentuar que a chamada legislação social constitue uma precoce manifestação de ordem juridica vindoura. Não é profecia, nem novidade. Uma interpretação honesta do desenvolvimento economico da sociedade permite asseverar que os principios informativos e os criterios directivos do Direito Operario terão que mais cedo ou mais tarde alicerçar e uniformizar todo o direito. Através da legislação do trabalho se têm infiltrado conceitos revolucionarios, que se estão generalizando vitoriosamente".

QUIS ATACAR O POVO

(Conclusão da 1ª página)

rem escapar á sorte da França.

O coronel bateu-se contra as "divisões partidarias internas" que subsistem no país. Chamou depois a atenção para o "penoso espetaculo do venerando Pétain, pedindo ao seu povo para se conter e assim evitar novas represalias sangrentas por meio de novas subserviencias aos seus senhores."

Denunciando o isolacionismo, o coronel Knox citou o exemplo da Russia, cuja politica "Russia em primeiro lugar" demonstrou resultados desastrosos.

Frizou que certamente nenhum povo permitiria que incidentes isolados levassem á guerra.

Mas, concluindo, disse:

"Nós assistimos a uma serie de incidentes capazes de provocar ressentimentos profundos e que comprovam que se nenhuma ação tomassemos resultaria em incidentes isolados."

O coronel Knox visitou as fabricas da Defesa, em Detroit, expressando a sua apreciação pela "cooperação entre a direção e o trabalho."

Disse contudo: "Vamos fazer ainda melhor e muito mais."

IMPORTANTE MENSAGEM

WASHINGTON, 27 (R.) — A celebração do Dia da Marinha, hoje, culminará com o discurso de Roosevelt, que contem importante mensagem dirigida aos demais paizes americanos e ao resto do mundo, alem das comemorações pela passagem do 166º aniversario da criação da esquadra pelo Congresso continental, durante a guerra revolucionaria, o que representa um marco nos esforços dos ultimos anos, visando reforçar as defesas maritimas do hemisferio, segundo declaram os circulos oficiais, aqui.

Alem do aumento verificado na esquadra norte americana, em navios, homens, aeroplanos, bases melhor equipadas e melhores hidroplanos de patrulha, houve maior cooperação entre os Estados Unidos e as nações maritimas da America.

A cooperação, na pratica, foi realizada pela troca de visita de varias missões navais e pela colaboração no uso de novas e velhas bases e por meio do aumento da eficiencia do poderio naval de outras republicas, fator verificado com satisfação pelos peritos navais daqui.

Acentua-se, igualmente, que todas as nações americanas iniciaram o programa de expansão este ano. Ademais, houve maior numero de conversações entre os Estados Maiores de diversos paizes.

O oferecimento do Uruguai, pondo suas bases á disposição de qualquer nação americana, foi grandemente apreciado.

PRIMEIRA LINHA DA DEFESA NACIONAL

WASHINGTON, 27 (U. P.) — O presidente Roosevelt enviou uma carta ao sr. Knox, na qual declara:

"A armada está pronta a demonstrar seu poderio contra as forças do mal e assumir a responsabilidade de ser a primeira linha de defesa nacional. Podemos contar com ela, que reconhece a necessidade de estreitar a coordenação com o exército e com nossos milhões de defensores civis".

Adiante, o presidente assinala que, de acôrdo com o programa traçado, se está levando a cabo o alistamento da frota dos dois oceanos.

OPINIAO CORRENTE

WASHINGTON, 27 (R.) — A opinião corrente nos meios politicos autorizados daqui é que o Congresso adotará a anulação das clausulas 2, 6 e 3 da lei de neutralidade, que dizem respeito ao armamento de cargueiros e sua entrada nas zonas de combate.

Todos os meios salientam que as duas ultimas clausulas têm muito maior importancia do que a primeira.

MAIORIA SUBSTANCIAL

WASHINGTON, 27 (R.) — Terão inicio, hoje, os debates em tôrno do projeto de lei revogando a proibição do artilhamento dos navios mercantes e entrada dos mesmos nas zonas beligerantes.

Este projeto ultrapassa o que foi adotado pela Camara dos Representantes, o qual apenas revogou a proibição de armamento dos navios mercantes norte-americanos, sendo aprovado pela comissão de Relações Exteriores do Senado, por 13 votos contra 10. Se fôr aprovado no Senado, os lideres da Camara têm confiança de obter, na sua volta, maioria "substancial" para o projeto, em sua forma desenvolvida. Contudo, os oposicionistas provocarão, segundo se pensa, uma discussão demorada, sob o protexto de que essa iei constitue o passo final para a guerra.

REINA EXPECTATIVA

WASHINGTON, 27 (U. P.) — Nos circulos diplomaticos e politicos reina a maior expectativa pelo discurso que o presidente Roosevelt pronunciará, hoje, á noite, encerrando as comemorações do Dia da Armada. Os circulos chegadas á Casa Branca declararam que este discurso será, talvez, um dos mais vigorosos que o presidente já pronunciou.

GREVE DE 6.000 OPERARIOS

NEW YORK, 27 (U. P.) — Seis mil operarios dos estaleiros Robina Drydock Epair Company, de Brooklyn, resolveram, em plebiscito, declarar-se em greve a partir das sete horas de hoje. A referida empresa tem a seu cargo os reparos dos navios mercantes britanicos avariados e contratou, igualmente, a realização de outros serviços para o programa de defesa.

ENERGICAS PROVIDENCIAS

WASHINGTON, 27 (U. P.) — Afirma-se que o presidente Roosevelt está disposto a adotar energicas providencias para evitar que as ultimas greves declaradas se tornem uma ameaça para a produção bélica da nação, que, possivelmente, é mais vital, agora, que a Russia entrou no periodo critico da luta com a Alemanha. Roosevelt dirigiu uma carta ao presidente do Comité de Organização Industrial, sr. John Levis, solicitando que seja tornada sem efeito a ordem de paralização dos serviços para 53.000 operarios das minas de carvão.

A greve começou hoje, embora tenha sido proclamada á meia noite de sábado.

NAO ALTERA A NEUTRALIDADE

WASHINGTON, 27 (U. P.) — A Comissão das Relações Exteriores do Senado publicou o despacho dos membros da citada comissão, modificando a lei de neutralidade, a qual afirma que essa modificação é essencial para combater a guerra naval sem restrições empreendida pela Alemanha. Acrescenta que a modificação não alterará a posição dos Estados Unidos como neutros.

INSPECIONOU A BASE

NEW YORK, 27 (R.) — O vice-presidente do Perú, Rafael Marco Herrera, acompanhado de varias autoridades militares, inepecionou, hoje, a base de Mittchel Field.

RENDIMENTO DE TRABALHO

WASHINGTON, 27 (R.) — Sir Frederik Leggett, um dos principais delegados britanicos á Conferencia Internacional de Trabalho, inaugurada, hoje, aqui, apresentou uma proposta mandando reduzir o numero de horas dos operarios das industrias pesadas.

Segundo sir Frederick, o rendimento de trabalho dos operarios seria muito maior com 56 horas por semana, do que com 70.

ABANDONO DE COMODIDADES

WASHINGTON, 27 (U. P.) — O sr. Donald Nelson, diretor do Departamento de Prioridade, dirigiu-se pelo rádio ao país, recordando-lhe que deverá agora abandonar, "totalmente, e por varios anos vindouros, as comodidades da vida normal de tempos de paz para conseguir a derrota das potencias totalitarias".

POSIÇAO CONTRARIA

BOSTON, 27 (U. P.) — O senador Wheeler e o ex-embaixador dos EE. UU. na Belgica, sr. Cudahy, em discursos pronunciados ante os membros da Associação "America Primeiro", reafirmaram sua posição contraria a que o país seja arrastado á guerra.

CONVOCAÇAO DO CONSISTORIO

Escolha do novo camerlengo

BERNA, 27 (R.) — Sabe-se que o pensamento do Papa é convocar o Consistorio para uma reunião antes do Natal.

Durante essa reunião seriam, não somente discutidos varios problemas a respeito da situação da Igreja, como tambem escolhido o novo camerlengo.

Essa noticia foi veiculada pela edição de hoje do Corriere de la Sera, de Milão.

NOVA FRENTE ALIADA

(Conclusão da 1ª. pagina)

anglo-russa no Cáucaso para enfrentar os exércitos do eixo.

PROPOSTA AO IRAN

TEHERAN, 27 (U. P.) — Fontes fidedignas informaram que a Inglaterra e a Russia fizeram ao governo do Iran uma proposta para conclusão dum pacto tripartido anglo-russo-persa.

REFORÇADAS AS DEFESAS FILIPINAS

MANILHA, 27 (R.) — Segundo um porta-voz norte-americano, aqui, o major-general Lewis Bereretон assumirá, em breve, o comando das forças aéreas dos Estados Unidos no Oriente Proximo. Bereton deixaria os Estados Unidos ainda esta semana, viajando pelo Clipper transpacifico.

Noticias vindas de Washington deixam entrever que as defesas aéreas das Filipinas têm sido consideravelmente reforçadas nos ultimos tempos, enquanto o fornecimento de munições a elas destinadas recebem classificação de prioridade sobre os demais.

Morreram carbonizados

CLANTAN (Alabama), 27 (U. P.) — Quinze pessoas morreram carbonizadas e outras oito ficaram feridas quando o onibus em que viajavam, de Montgomery para Birmingham, foi de encontro a uma ponte incendiando-se.

Poucos passageiros conseguiram escapar.

Resolução da municipalidade do Porto

PORTO, 27 (U. P.) — A municipalidade local resolveu dar o nome de Carlos Malheiros Dias, recentemente falecido, a uma das ruas da cidade.

"RAID" CONTRA NANTES

(Conclusão da 1ª pagina)

quadrilhas da RAF atacaram novamente Benghasi, Tripoli e Misurata, registrando-se alguns mortos e feridos entre a população indigena.

Um aparelho do tipo Bienheim foi atingido e derrubado pelas baterias anti-aereas alemãs, sendo presos seus tripulantes.

Não seção de Gondar as tropas italianas atacaram e repeliram varias forças britanicas.

SILENCIARAM

NAIROBI, 27 (R.) — O comunicado do Quartel General das forças britanicas na Africa Oriental anuncia que esquadrilhas sul-africanas silenciaram as baterias italianas na area de Gondar, onde se encontram os remanscentes das forças fascistas do antigo vice-reinado do duque de Spoleto sendo abatido um bipiano Fiat.

INCURSÕES DA LUFTWAFFE

LONDRES, 27 (U. P.) — Alguns aparelhos alemães realizaram incursões soore a região sudeste da Inglaterra e sul de Gales. Outros atacaram a costa oriental, porem os danos materiais ocasionados são de pequeno vulto.

ALCANÇADO O CRUZADOR

ROMA, 27 (U. P.) — O Alto Comando italiano comunica que os aviões torpedeiros da Reggio Aeronautica atacaram uma formação naval britanica no Mediterraneo central, sendo atingido um cruzador inimigo com um torpedo.

Cada edificio foi convertido, etc.

(Conclusão da ultima página)

Salienta que uma parte considerave da via ferrea Murmansk-Canal Stalin já se encontra sob o controle dos finlandeses que admitem, em certos pontos, os russos continuam a resistir obstinadamente em posições poderosamente fortificadas.

CONTRA MOSCOU

KUIBYSHEV, 27 (Pelo enviado especial da Reuter, Alexander Werth) — As forças alemãs continuam investindo tenazmente na linha Kalinin-Mojaisk-Maloyaroslavetz, e na periferia da zona defensiva de Moscou, a 50 milhas da capital.

O tempo é verdadeiramente de inverno e as dificuldades da luta aumentaram.

Os russos não admitiram a perda do importante centro industrial de Kharkov, mas parece possivel que a cidade carecia de boas defesas e as forças teutas que investiam sobre ela eram numericamente superiores ás forças sovieticas.

Quanto á situação na frente de Moscou, o radio desta capital continua a anunciar "nunca nos renderemos", acrescentando:

"Dia a dia, o inimigo se aproxima e Moscou podera transformar-se num teatro de batalhas corpo a corpo nas ruas."

A emissora salientou que as fortificações que protegem a cidade estão sendo fortalecidas.

Já foram sentenciados a morte, em Moscou, 6 pessoas, sob a acusação de dissenciones boatos.

Apezar do mau tempo a aviação sovietica participa da luta.

O radio de Moscou anunciou que, em colaboração com as forças de terra, na frente de Moscou e em direção a Kharkov, os aviões russos destruiram 60 tanks inimigos, veiculos e equipamentos dalguns batalhões de infantaria.

O boletim suplementar da emissora russa, divulgado ao meio dia de hoje, pelo radio de Moscou, declarou que uma unidade aerea, durante 3 dias, na luta da frente de Kharkov, destruiu 28 tanks, 12 canhões anti-tanks, 4 canhões pesados e cerca de 100 carros carregados de munições, afóra outros equipamentos militares e um batalhão de infantaria inimigo, que foi aniquilado.

O boletim acrescenta que 5 Stormovik de bombardeio receberam ordem de atacar as Panzer Divisiones perto da cidade de "B" na frente de Moscou, destruindo 10 tanks e 17 carros que transportavam soldados, durante o primeiro ataque.

No segundo ataque, 20 tanks foram destruidos.

O REINICIO DA SANGRENTA LUTA, ETC.

(Conclusão da 1ª página)

nicado do Alto Comando alemão anuncia:

"As operações da frente oriental fizeram novos progressos, apezar das pessimas operações atmosfericas."

AFUNDADOS NO GOLFO DA FINLANDIA

STOCKHOLMO, 17 (R.) — Despachos de Helsinki informam que duas lanchas torpedeiras finlandesas afundaram dois destroyers russos, no golfo da Finlandia, sofrendo os navios finlandeses apenas ligeiros danos.

PIONEIRO DA GUERRA

ANKARA, 27 (R.) — Depois das prematuras manifestações de alegria pela demisão do marechal Timoshenko, a imprensa alemã está, agora, prestando homenagem ao valor do adversario.

Pelo menos, o National Zeitung não deixa de reconhecer o seu valor.

O Dienst Aus Deutschland diz: "Os circulos militares alemães encaram o marechal Timoshenko como tendo representado um papel de absoluta relevancia, sob todos os pontos de vista."

O mesmo jornal acrescenta que o comandante russo demonstrou ser incansavel, alem de ser "um dos pioneiros da guerra."

As forças de terra russas puderam, em seguida, contar as Panzers inimigas.

O boletim sugere que numa luta, noutro setor, os Stormoviks destruiram mais 5 tanks e 20 carros de transporte de tropas.

DERRUBADOS

MOSCOU, 27 (R.) — A emissora local divulgou:

"As nossas tropas, no decorrer do dia de hoje, enfrentaram o inimigo nas direções de Mojaisk, Maloyaroslavetz, Kharkov e Taganrog.

Segundo os dados positivos, no dia 23, ao invés de 27, como fôra anteriormente anunciado, foram destruidos 39 aviões germanicos.

Foram derrubados, hoje, nas imediações de Moscou, 8 aviões inimigos."

2.300 BAIXAS

KUIBYSHEV, 27 (U. P.) — Informações da frente transmitidas pelo radio de Moscou anunciam que as forças russas, em dois dias de luta, nos setores de Novgorod e do lago Ilmen, causaram 2.300 baixas em duas divisões alemãs.

Na frente de Leningrado, as forças alemãs puzeram-se em defensiva, começando a construção de fortificações.

Despachos de Moscou anunciam, esta noite, que as forças sovieticas cercadas em Kaluga conseguiram romper o cerco depois de 12 dias de luta e reunir-se novamente ao grosso dos exercitos russos, com toda a sua artilharia e equipamento.

A CARTA DE ROOSEVELT

(Conclusão da ultima página)

bre a defesa nacional a greve anunciada para hoje, na qual tomariam parte 53 mil mineiros de importantes minas de carvão, o presidente Roosevelt dirigiu ao mesmo uma carta cujo texto foi, hoje, revelado aos jornalistas por um funcionario da Casa Branca.

Eis os mais importantes topicos do referido documento:

"Recebi sua carta ontem. Nela diz que não se sente autorizado a recomendar a extensão suplementar do acordo temporario, afim de manter as atividades das minas de carvão, enquanto se resolveria a controversia. Peço-lhe que reconsidere essa decisão. Nesta crise da nossa vida nacional deve haver uma produção ininterrupta de carvão para fabricação do aço que é um material tão importante para a defesa nacional. Isto é essencial para a defesa das nossas liberdades, da sua e da minha, libertades estas de que depende a propria existencia da "United Mineworks of Americas".

"O sr. Myron Taylor está disposto a se entrevistar com o senhor na proxima quarta-feira e, numa conferencia privada e pessoal, encontrar uma solução pacifica para o problema. O senhor ja concordou em se entrevistar com o sr. Myron Taylor. Enquanto se realizam as conferencias, devem os mineiros continuar a produzir carvão para as fabricas de aço, sob a escala de salarios estabelecida no "Apalachian Agreement", pelo interesse da propria defesa do país."

Prosseguindo, apela Roosevelt para o patriotismo do sr. Lewis e dos operarios e mostra-se confiante de que se encontrará uma rapida e feliz solução da crise, para bem da defesa nacional e interesse de todos.

Esta Fraqueza Attinge Pessoas de 40 anos

As Perturbações da Bexiga são perigosas

Diz-se que o organismo muda completamente de sete em sete anos. O certo é que, com o passar do tempo, a saúde se modifica e muitas pessôas de 40 anos começam a sentir disturbios, ás vezes de natureza bem grave. Entre estes, o mais frequente é o da bexiga: uma fraqueza cujas exigencias se manifestam principalmente á noite, quando se está bem acomodado na cama.

Esta fraqueza que aborrece e enerva, é ocasionada pela presença de substancias toxicas no sangue, que, atuando como excitantes sôbre os nervos e as membranas sensoriaes, enfraquecem as resistencias naturais da bexiga e esta, mesmo sem necessidade alguma, é constantemente chamada a funcionar.

Livre seu sangue dessas substancias toxicas e terá a certeza de ficar aliviado. O meio mais rapido e eficaz para conseguir este resultado é tomar uma série das afamadas Pilulas De Witt para os Rins e a Bexiga, conhecidas em todas as partes do mundo.

Á Venda em todas as Farmacias e Drogarias. Exija as legitimas.

Pilulas DE WITT

PARA OS RINS E A BEXIGA

Indicadas para Reumatismo, Sciatica, Dôres na Cintura, Disturbios Renaes e Molestias da Bexiga

ILEGÍVEL

MUTILADO

1) — Senhoritas que participaram da excursão aérea de ante-ontem; 2) — O interventor Agamemnon Magalhães e autoridades, momentos antes do batismo dos aviões; 3) — Após o batismo do "Augusto Severo", quando discursava o engenheiro Manoel Leão

MANHÃ DE AERONÁUTICA NO CAMPO DO IBURA

COMO FOI ENCERRADA A SEMANA DA ASA NO RECIFE — BATISMO DOS AVIÕES "ARRAIAL" E "AUGUSTO SEVERO" — FALARAM OS SRS. DIVICO SCHEIDEGGER, LUIZ OITICICA, ENGENHEIRO MANOEL LEÃO E O CAP. ROBERTO DE PESSÔA — SENHORITAS E CRIANÇAS FIZERAM UM PASSEIO NOS AVIÕES DE TREINAMENTO — UMA PROVA ACROBATICA QUE CAUSOU SENSAÇÃO — REVOADA À PARAÍBA

A manhã aeronautica de ante-ontem, promovida pelo **Aero Clube** para encerramento da **Semana da Asa**, alcançou o maior sucesso. A séde campestre da nossa agremiação aviatoria estava repleta de familias já ás 9 horas; e ás 10, quando tiveram inicio os festejos, era grande o numero de pessoas que ali se encontravam, para assistir ao batismo dos novos aparelhos. Entre estas, o interventor Agamenon Magalhães, que se fazia acompanhar de sua esposa, sra. Antonieta Magalhães e filhas, general Mascarenhas de Morais, comandante da Região, coronel João Carlos Barreto, chefe do Estado Maior da Região, sra. Novais Filho e filha, engenheiro Manoel Leão, industrial Mario Pena, cap. Roberto de Pessoa e esposa, sr. Divico Scheidegger dr. João Alfredo e familia, Aroldo Fonseca Lima e familia, jornalistas e muitas outras pessoas de representação social.

ENTREGA DOS AVIÕES-MODELO

A primeira cerimonia da manhã foi a entrega pelo industrial Mario Pena ao **Aero Clube** de centenas de aviões-modelo, que servirão para a Escola de Aero-modelismo que a agremiação vai inaugurar dentro de alguns dias. O primeiro aparelho armado serviu de curiosidade a um grupo de crianças, que se viam na séde campestre. Medindo quase um metro de asa o avião modêlo, que se via exposto no Ibura, foi a nota de curiosidade para os meninos que foram ao **Aero Clube**. Todos queriam ter em mãos o pequeno aparelho e nenhum deles deixou de desejar levar para a casa um aviãozinho como aquele.

O **Aero Clube** vai inaugurar a Escola de Aero-modelismo por estes dias e ao que estamos informados funcionará em sua séde no edificio **Jornal do Comércio** uma sala dedicada ás crianças, onde se encontrarão as peças desses aparelhos em miniatura para armar. Em dias determinados os escolares dos grupos-escolares e das escolas primarias isoladas poderão visitar o **Aero Clube** para ali aprender a confeccionar pequenos aviões e apreciar esses aparelhos de perto, vendo como será o processo de planagem e de ascenção.

Um grande movimento de maior importancia, porque educa a criança para a aviação, se vai processar graças ao **Aero Clube** — o aero-modelismo.

BATISMO DOS AVIÕES

A cerimonia do batismo dos aviões teve lugar logo depois das 10 horas. O interventor e demais autoridades presentes e familias, convidados pelo presidente do **Aero Clube**, se dirigiram para a pista transversal que fica em frente ao hangar dessa instituição, onde se encontravam alinhados seis aparelhos da frota do **A. C. P.** Em primeiro plano se achavam os dois **HL**, de fabricação nacional, adquiridos pelo **Aero Clube** por intermédio da Campanha dos Quinze. Eram o **Arraial** e o **Augusto Severo.**

Um grupo de crianças examinando um dos aviões modelo, do Aero Clube

A cerimonia do batismo do **Arraial** foi precedida pelo discurso do sr. Divico Scheidegger, que, em breves palavras, disse da satisfação que o Moinho Recife experimentava em doar o primeiro aparelho, que tambem era o primeiro a ser batisado. Sua satisfação era grande, sobretudo porque o gesto do Moinho traduzia um apêlo á mocidade pernambucana para que se aliste no **Aero Clube** e aos industriais para que ajudem essa agremiação, que tem como finalidade principal dar aviadores á patria. O **Aero Clube** preparava as reservas da futura aviação brasileira tão auspiciosa já atualmente.

A senhorita Tereza Magalhães batisa em seguida o aparelho, deixando derramar **champagne** sobre a helice. Nesse momento as pessoas presentes bateram palmas, ouvindo-se vivas ao **Aero-Clube.**

BATISMO DO "AUGUSTO SEVERO"

Momentos após teve lugar a cerimonia do batismo do **Augusto Severo.** Discursou o sr. Luiz Oiticica, em nome do sr. Armenio Barbosa, tendo palavras de incitamento aos pernambucanos.

O engenheiro Manoel Leão fez um discurso que impressionou quantos se achavam presentes á solenidade. Relembrou toda a significação que tem a aviação nos tempos de hoje, quando uma nação só é forte se dispuser de uma fôrça aerea capaz. Salientou a guerra moderna para a aeronautica. E muito a proposito destacou o papel preponderante da aviação civil, que é a reserva com que terá amanhã de contar o país.

DISCURSO DO CAP. ROBERTO DE PESSOA

O capitão Roberto de Pessoa pronunciou a seguir ligeiro discurso, em que disse da sua maior alegria, contemplando aquela multidão no Ibura para assistir ao batismo dos novos aparelhos do **Aero Clube.** Como presidente da agremiação, sentia grande jubilo, principalmente porque não era apenas o povo que ali se encontrava para animar esse movimento que já se firmou e é vitorioso, mas porque era o governo na pessoa do interventor federal, que se fez acompanhar de toda a sua familia. A presença do interventor Agamenon Magalhães já se fizera sentir quando do batismo do PP-THP — o avião que foi batisado com o nome de **Pernambuco** e que teve como madrinha a sra. Antonieta Magalhães. Agora era uma filha do chefe do governo a madrinha do segundo avião batisado. E não era só, porque ha pouco tempo o chefe do governo, querendo dar uma prova de confiança na aviação se transportou em companhia de sua esposa, de avião, ao sertão. Todos os seus filhos já fizeram o batismo do ar.

Um movimento como esse, que tem nas autoridades principais o seu apoio, que tem a simpatia de toda a população não pode mais fracassar — é um movimento vitorioso.

UM PASSEIO DE AVIÃO PARA AS SENHORITAS

Após o batismo o **Aero Clube** distribuiu ás senhoritas presentes senhas para um vôo nos seus aviões de treinamento. Cerca de quinze senhoritas e crianças participaram dessa excursão aerea, anotando a nossa reportagem: senhoritas, Tereza e Maria Leticia Magalhães, Maria Edelvita Novais, filha do prefeito Novais Filho, Lidia Pontual, Maria de Lourdes de Souza Lira, Lucia Canuto, Lucia Peri Lemos, Luci Mota, filha do dr. Lalor Mota, Telma Vasconcelos, filha do industrial Francisco de Vasconcelos; meninas Margarida Maria Pena e Marluce Barreto e os meninos Valdeci Lins e Fernando Barreto.

Além destas pessoas muitas outras tiveram oportunidade, ante-ontem, de fazer o seu batismo do ar.

ACRABACIAS AEREAS

Precisamente ás 11 e 45 decolou o avião Muniz-7 o PP-GAV, pilotado pelo aviador Renato Contins, novo instrutor do **Aero Clube**, para uma série de acrobacias. Cerca de quinze minutos duraram os exercicios que constituiram a parte mais atraente da manhã. O piloto Contins, não obstante as suas quinhentas horas de vôo, demonstra uma pericia extraordinaria e ao descer do aparelho foi felicitado pelas autoridades, que elogiaram a sua capacidade aeronautica. O M-7 é um dos aviões mais apropriados ás acrobacias e na manhã de ontem todos quantos se encontravam no Ibura tiveram oportunidade de reconhecer as autas qualidades desse aparelho, construido no Brasil e que está servindo, particularmente, no sul para treinar aviadores civis e militares. E' patente do coronel Muniz, da FAB e rivaliza com o que existe de melhor no seu genero. Biplano, com motor de 130 HP é um aparelho que concorrerá para formar não somente uma serie de aviadores, mas de acrobatas do ar.

PROJETADA UMA REVOADA A' PARAIBA

Ao que estamos informados o **Aero Clube** estuda a possibilidade de uma revoada á Paraiba, por estes dias e no maximo até a primeira quinzena de novembro proximo. Voarão áquele Estado cerca de cinco aparelhos, em formação de V, pilotados por instrutores do **A. C. P.** e alunos recentemente brevetados. Gande é o numero de adesões a esse movimento e em breve daremos melhores informes acerca dessa revoada.

Os aparelhos não somente visitarão João Pessoa mais irão até á cidade de Sapé, onde já se encontra em condições o campo de pouso.

A cidade de També, neste Estado, será ponto de escala dos aparelhos para que os habitantes desse municipio entrem em contacto com os dirigentes do **Aero Clube do Recife** e possam combinar um plano de intercambio mais estreito entre a agremiação daquela cidade e a desta capital.

UM AVIAO "STIMSON" PARA PERNAMBUCO"

Em palestra que teve a reportagem, ante-ontem, no Ibura, com o industrial Francisco de Vasconcelos, socio da firma José de Vasconcelos & Cia., foi informada de que o sr. Aurelio de Vasconcelos, ora em São Paulo, acaba de adquirir um aparelho Stimson, de fabricação norte-americana, com acomodações para três pessoas. E' o mais luxuoso aparelho que Pernambuco possuirá dentro de alguns dias, além do Taylorcraft, que será entregue ao **Aero Clube** dentro de poucos dias.

Esse aparelho, á maneira dos outros virá a este Estado pilotado por um aviador brasileiro e terá como base a Fazenda São Gonçalo, no interior do Estado. Ao que se presume os industriais do caroá furão oferta ao **A. C. P.** de um avião **HL**, para treinamento dos novos pilotos.

Homenagem da Casa de Portugal

S. PAULO, 27 (A. N.) — A Casa de Portugal, homenageou, ontem, com um almoço nos salões do Automovel Clube, o sr. Lourival Fontes, diretor geral do DIP e Antonio Ferro, diretor-secretario da Propaganda Nacional de Portugal.

O almoço que decorreu num ambiente de expressiva cordialidade e confraternização luso-brasileira, contou com o comparecimento de numerosos convivas dentre os quais, além dos homenageados, o presidente do Departamento Administrativo do Estado, o diretor do DIP, o presidente da Academia Paulista de Letras e o diretor da Agencia Nacional.

Ofereceu a homenagedo o sr. Marques da Cruz, fazendo em seguida, o seu agradecimento o sr. Lourival Fontes. Depois usou da palavra o sr. Antonio Ferro, que falou sobre o recente acordo luso-brasileiro.

Finalmente, usou da palavra o sr. Sarmento Pimentel, fazendo entrega, em nome da Casa de Portugal, de uma homenagem a Antonio Ferro.

Atropelada Madalena Tagliaferro

RIO, 27 (A. M.) — A pianista Madalena Tagliaferro foi colhida por uma motocicleta na praça 5 de Julho e Correia e saiu ferida em ambas as pernas. O seu estado é lisongeiro.

Crítica Literária

Impressionismo e erudição

Alvaro LINS

Uma das mais longas e fecundas atividades literárias dentro da nossa lingua, em Portugal, é a do sr. Fidelino de Figueiredo. A história literária e a crítica encheram a sua vida, desde a adolescência até os dias de hoje, quando publica no Brasil, onde se encontra, mais uma das suas obras (**Ultimas aventuras**, RIO, 1941). Não é este, aliás, o único ponto de ligação entre o sr. Fidelino de Figueiredo e as letras brasileiras; não é o único ponto que o torna uma espécie de figura comum das duas literaturas da mesma lingua. Tenho encontrado sempre, por toda parte, muitas referências que já vinham de mais longe, de uma época em que parecia realizada uma rutura definitiva entre a literatura brasileira e a literatura portuguesa. O sr. Fidelino de Figueiredo surgiu para a vida literária nessa época de desentendimento, nos primeiros anos do século. Deve, portanto, á sua própria personalidade a repercussão que obteve sempre nos meios intelectuais brasileiros. E como explicar o prestigio e o respeito com que tratamos a sua figura e a sua obra? Acredito que o prestigio do seu nome, entre nós, decorre de duas circunstâncias. Antes de tudo da sistematização nova com que realizou o estudo de toda a literatura portuguesa. O sr. Fidelino de Figueiredo é um historiador, é um erudito, é um professor, mas aquecendo a frieza destas atividades com a sua capacidade de pensamento e de agitação intelectual. Daí a coragem com que se lança nos debates que interessam mais particularmente os homens da última geração, tornando-se, êle mesmo, um jovem e um companheiro para os escritores de qualquer idade. Não se repelem, assim, mas se completam, as suas obras das épocas mais distantes, as do principio do século como as de hoje. Ainda agora, os seus volumes **História da Literatura Clássica, História da Literatura Romântica e História da Literatura Realista** permanecem como as realizações mais consideráveis no seu género, em lingua portuguesa; ultrapassam, sob muitos aspectos, a obra de história literária do seu antigo mestre Teófilo Braga. Por sua própria natureza, êstes volumes do sr. Fidelino de Figueiredo haveriam de encontrar no Brasil um ambiente propricio sobretudo pelas ligações da nossa literatura com a portuguesa durante um periodo bastante longo. O estudo da mais nova não se poderá fazer, como se sabe, sem o conhecimento da mais velha. A história literária do sr. Fidelino de Figueiredo tornava-se assim brasileira na mesma medida em que era autenticamente portuguesa. De uma maneira mais particular, ainda vejo uma significação na obra de historiador do sr. Fidelino de Figueiredo. E' que ela poderá constituir **um estimulo e uma sugestão para uma empresa da mesma espécie na literatura brasileira.** A obra de Silvio Romero corresponde (com as condições especiais de cada uma) à de Teófilo Braga. Resta hoje que surja alguem para fazer na literatura brasileira, uma obra de história que corresponda à do sr. Fidelino de Figueiredo, n. literatura portuguesa. A outra circunstância que faz do sr. Fidelino de Figueiredo uma figura tão aproximada dos brasileiros decorre do caráter universalista do seu espírito e da sua cultura, sem que sofra qualquer alteração o fundamental lusitanismo da sua constituição humana; e no seu universalismo, aliás, não faz mais do que permanecer fiel ao que há de mais verdadeiro e de mais especifico no destino da sua raça. Assim, o sr. Fidelino de Figueiredo seria compreendido em qualquer lugar onde fosse apenas conhecida a lingua em que se expressa. Seria tão compreendido em qualquer outro lugar como no Brasil. Pois sustento que a causa que torna o seu Fidelino de Figueiredo tão aproximado de nós, os brasileiros de várias gerações que estão acompanhando a sua longa carreira de escritor, não é o acidente de uma mesma lingua carreira de escritor, não é o acidente de uma mesma lingua representa o único elemento que nos distancia do sr. Fidelino de Figueiredo. Os brasileiros que lêem êsse escritor português costumam observar que o seu estilo não é a parte mais simpática de sua obra. Nem a mais simpática, nem a mais consideravel. Observamos logo uma certa dureza de expressão, uma certa resistência ao nosso gôsto artistico. E trata-se de uma observação que recái tanto sôbre as construções sintáticas, que nos parecem, ás vezes, estranhas como de uma outra lingua, quanto sôbre as palavras em si mesmas, muitas delas aparecendo aos nossos olhos como entidades desconhecidas e até esquisitas. Mas, pergunto, uma análise desse estilo se deveria deter somente na expressão pessoal de um escritor português, na expressão do sr. Fidelino de Figueiredo? Será que o seu estilo não está ligado ao próprio estilo da literatura de seu país? Penso que a obra do sr. Fidelino de Figueiredo é um documento que sugere — e indico esta sugestão aos especializados — toda a distância que já se formou entre os estilos das duas literaturas da masma lingua. A lingua é a mesma, mas a diferença se localizou num plano muito mais intimo e muito mais fundo: o da construção estilistica. Diferenciação de ritmos, de gôstos, de conjunção de palavras. Oferecemos hoje um estilo (falo de um estilo de ordem geral, tomando como ponto de referência os estilos pessoais dos nossos melhores escritores) que se distingue pela elegância, pela plasticidade, pelo bom gôsto. Tenho a impressão de que aproveitamos mais intensamente do que os próprios portuguêses a reforma linguistica realizada pela famosa geração de 1865, tendo a frente a figura de Eça de Queiroz. Fico portanto hesitante entre atribuir ao próprio escritor ou à tradição da sua literatura, o que há de menos agradavel e de mais contrário ao gôsto brasileiro na construção do sr. Fidelino de Figueiredo. Mas devo explicar que emprego a palavra estilo no seu sentido mais comum (o da forma de expressão) e não no sentido mais amplo — e mais verdadeiro — em que a emprega o sr. Fidelino de Figueiredo: o estilo significando toda uma visão pessoal da vida e do universo.

A literatura como revelação de um estilo — um estilo que é **a própria expressão de um conhecimento do mundo — constitue a idéia dominante do sr. Fidelino de Figueiredo, nestas páginas de Ultimas aventuras.** E' o tema de todo um vasto estudo sôbre Eça de Queiroz, alongando-se em outros capítulos e em outras meditações. Uma espécie de idéia-núcleo que o escritor persegue em todas as direções, procurando vivê-la intensamente. Aliás, o ensaio "A arte é estilo" (exemplo: Eça de Queiroz" e o que se intitula "Em defensão da literatura (Pequenas variações sôbre grandes temas)" representam os capítulos mais importantes de **Ultimas Aventuras.** Aqueles em que o sr. Fidelino de Figueiredo colocou as suas idéias mais agudas, as suas idéias mais intimamente sentidas através de uma sobre paixão intelectual. Sendo que o ensaio sôbre Eça de Queiroz não se destaca apenas pela crítica penetrante de uma obra, mas pelo que revela da personalidade do próprio crítico; e somente poderia escrevê-lo um espírito fiel á herança do século XIX". E' todo um panorama da obra de Eça de Queiroz por intermedio desta perspectiva: a obra de Eça é uma luta pela conquista pessoal e original de um estilo. De uma maneira geral, todas estas páginas são de uma lucidez e de uma verdade que logo as definem como um retrato muito exato do criador de **Os Mais.** Somente em certas afirmações acidentais é que não posso concordar com o sr. Fidelino de Figueiredo. Acho, por exemplo, que êle valoriza demais os "incomparaveis contos de Eça"; e ainda demais valoriza o romance **A cidade e a serras**, obra que me parece vivendo hoje, exclusivamente, de uma falsa consagração do passado. Onde tomo a defesa de Eça é no caso de seu ensaio sôbre Antero de Quental. E' verdade que no momento de interpretar a filosofia de Antero, o ensaio de Eça de Queiroz, como acentua o sr. Fidelino de Figueiredo, se dilue sob o efeito de palavras vagas e difusas. Mas, pergunto: a responsabilidade seria de Eça ou da filosofia de Antero, ela mesma difusa, vaga e inconsistente? O que me parece evidente é que a expressão de Antero de Quental foi de ordem exclusivamente poética. A sua filosofia não ultrapassou os limites do seu tumulto interior. O que dela se conhece é uma nebulosa que nem chegou a tomar forma. Ainda devo dizer que não julgo possivel distinguir a obra de Eça de Queiroz da realidade portuguesa, como o faz o sr. Fidelino de Figueiredo, justamente numa página de advertência aos escritores brasileiros que estudaram o grande romancista. Ao contrário, dentro da própria concepção da literatura exposta pelo sr. Fidelino de Figueiredo, podemos dizer que toda obra literária é a expressão de três realidades: a pessoal, a nacional e a universal. O romance principalmente encontra nesta triplice realidade a sua própria fonte de vida. O que se conclue, portanto, é que a obra de Eça de Queiroz exprime a realidade da vida portuguesa do seu tempo. E' possivel que a expressão não seja rigorosamente fiel no plano "histórico", mas há de ser necessariamente fiel no plano "psicológico". E esta constatação é que nos auxilia a aceitar a exata e admiravel interpretação com que o sr. Fidelino de Figueiredo conclue o seu ensaio, elevando a figura de Eça de Queiroz a uma categoria simbólica de imagem de Portugal nesta página que transcrevo como uma homenagem ao seu autor. "Mas o balão que o (Eça de Queiroz) levava às alturas, era um balão cativo; quando o artista se cansou ou temeu a vertigem e quis regressar à sua roda mortal e tangivel, facilmente **deixou, trazendo um âmbito maior para sua indulgência e para a sua simpatia.** Este largo rodeio é que o torna profundamente português. Toda a grande vida de um português de espírito universal é uma aventura para longe do retangulozito pátrio, muito longe, mas com retorno ancioso ao retangulozito pátrio. Recorda-me aquela advertência de Emerson: não são indispensaveis os grandes e gloriosos cenários para viver em heroismo e profundidade. Mas isso cada um há de aprendê-lo por seu próprio esforço. Partir e voltar — todos os grandes acmens de Portugal o fizeram. E' no aventuroso rodeio pelo mar distante ou pela fantasia ou pelo campo das idéias que se realizam as coisas grandes. Todos os gloriosos companheiros de Eça de Queiroz partiram, como êle partiu; vagamundearam e tornaram, como êle vagamundeou e tornou. Essa curva do espírito do escritor é que o torna bem português, um português castiço de espírito universal, daquele espírito de universalidade, a que os portugueses deram a forma mais concreta; de ambulação e descobrimento".

Partindo da idéia do estilo, a propósito de Eça de Queiroz, o Fidelino de Figueiredo atinge um conceito generalizado de toda a vida literária. Daí a significação que atribúo ao livro **Ultimas Aventuras**, como ao outro que o precedeu imediatamente: **Aristarcos**, no qual reuniu as suas mais recentes meditações sôbre a metodologia da crítica literária. Ambos permitem verificar uma espécie de evolução que se operou nas idéias literárias do sr. Fidelino de Figueiredo. Há mais de trinta anos, êle começara a sua obra com a ambição de um sistema. Um dos seus primeiros livros — **A crítica literária como ciência** — revelava o seu propósito de fazer da crítica uma atividade sistematicamente normativa e legista, embora não chegasse aos rigores de Brunetière ou de Teófilo Braga. No entanto, sentiu-se sempre impossibilitado para criar uma filosofia ou para se manter dentro de um sistema. Depois, a própria atividade crítica, a experiência de toda uma vida, modificou o seu conceito, indicando-lhe que a literatura é muito mais do que uma ciência. Que ela é exclusivamente literatura, com uma realidade tão independente como a da ciência. As páginas de Aristarcos exibem as proporções e os desdobramentos dessa modificação. E' verdade que o sr. Fidelino de Figueiredo não vem hoje negar a existência de uma ciência da literatura. A sua posição atual ultrapassa a anterior, sem que propriamente a renegue. Apenas, essa posição anterior ficou colocada num plano secundario. Ela existe não como um fim, mas como um meio. E' que a ciência da literatura constitue um método da crítica, mas está longe de esgotar todas as possibilidades criadoras da crítica. O sr. Fidelino de Figueiredo vem se colocar, assim, dentro da orientação das mais modernas correntes literárias. Sabemos que a crítica não é só impressionismo, não é só apreciação ou julgamento no plano subjetivo. Não é somente uma arte. Por outro lado, porém, ela não pode se fechar nos limites de um sêco objetivismo, não pode ser uma prisioneira das leis e dos conceitos de outras ciências. A crítica se forma de uma união mais complexa de elementos objetivos e subjetivos. Existe necessariamente uma ciência da literatura que exige conhecimentos especializados e metodologia, própria. Sôbre ela é que se

(Conclúe na 5.ª pagina)

ILEGÍVEL

DIARIO DE PERNAMBUCO
FUNDADO EM 1825
Orgão dos "Diarios Associados"

Diretor: CARLOS REZENDE
Praça da Independencia, 12
Telefs. Gerencia-6027 - Redação-6030
EXPEDIENTE
A correspondencia de ordem commercial deve ser exclusivamente endereçada ao GERENTE DO DIARIO DE PERNAMBUCO
Para anuncios procure o DEPARTAMENTO DE PUBLICIDADE pessoalmente ou pelo fone, 6027

ASSINATURAS:
Ano — 80$000 Semestre — 40$000
(Nos paises signatarios da Convenção Postal Pan-Americana)
Ano — 96$000 Semestre — 50$000
(Nos paises signatarios da Convenção Postal Universal)
Ano — 216$000 Semestre — 110$000
AS ASSINATURAS SAO PAGAS ADIANTADAMENTE

SUCURSAIS
Société Mutuelle de Publicité
Rue Rougemont 14
Paris
Serviços de Imprensa Ltda.
Rua São Bento, 220-2.º
São Paulo
Serviços de Imprensa Ltda.
Edificio Odeon (Sala 302)
Rio de Janeiro
Alcides Lopes
Rua Senador Mendonça, 12-1.º
Maceió — Alagôas
José Leal
Avenida João Machado, 1078
João Pessoa — Paraiba
Mario E. Lira
Av. Rio Branco, 515
Natal — Rio G. do Norte
A. Laurentino Ramos
Rua Maciel Pinheiro, 186
Campina Grande — Paraiba

COBRADOR AUTORIZADO
JOSE' FLORIO

O Mago do Algodão

Não poderia esquivar-se á inclusão do meu nome no algum dos plantadores de algodão paulista que iam falar ao presidente acerca da crise por que passa esta costa de marfim, que é hoje São Paulo. Fomos ao senhor Getulio Vargas, diga-se entre parenteses, porque é tão grave a situação momentanea do algodão que, de costa de marfim, São Paulo poderá virar costa da Africa. As coisas por aí andam pretas, de verdade, para o ouro branco. Os "Diários Associados" são uma pequena universidade economica. Na nossa economia de produção figura tambem a fibra algodoeira. Colhemos este ano, em duas fazendas dos "Diários Associados", alguns milhares de arrobas de algodão. E vendemo-las na alta por bom preço. Não ficamos ensilhados, como varios companheiros que, por muito esperarem, agora pouco têm. Fora desprimoroso que, tendo obrado como formigas, fossemos escarnecer das cigarras. Não são elas que mais embelezam a vida? E lá fomos cantar serena estrela, no salão de despachos do Catete, sem ter nada com o compasso da musica do algodão. Acabamos há dois meses nossa sinfonia. E os que ficaram com a sua inacabada, defrontaram ontem Getulio Vargas face a face, numa das mais longas audiencias que tem concedido nestes ultimos tempo o chefe do governo.

Vendo-nós entre os membros da familia algodoeira, e sabendo que dela já haviamos arrancado quatro aviões, ao sr. Getulio Vargas acudiu uma interrogação maliciosa: — "Vocês dos "Diários Associados" estão agóra esfolando a pele dos homens do algodão?". Ao que respondemos que já não tem mais pele essa familia descarnada. Arrancamo-lhes tenues fiapos, do linter da casca.

Conheço o sr. Getulio Vargas desde 1925, e quero dar aqui um depoimento: nunca vi o presidente dispensar a nenhuma comissão das classes produtoras, já não digo tanto o interesse, mas o desvelo que ele revelou pelos algodoeiros paulistas. Não se limitou o chefe de Estado a ouvir os delegados da lavoura. Provocou a discussão com eles. Espivitou-os, para que se colocassem bem á vontade, debatendo em jogo livre consigo. Tal o traço mais empolgante da cena singular que acabamos de assistir no Catete.

Por via de regra os agentes do poder publico se cingem, na recepção das comissões de classe que os procuram, a opolas com benevolencia. Fez o sr. Getulio Vargas muito mais. Aglu como fermento de excitação num caldo morno de cultura, onde havia as baterias que desanimo, os venenos do desalento, os germes ruins da intoxicação. Bafejados pela confiança e pela espontaneidade do chefe do Estado, os lavradores até se esqueceram de ler um memorial que traziam no bolso para o sr. Getulio Vargas. Preferiram falar, seduzidos pelo debate oral, pela sabatina pitoresca, rica de verve, a que os convidava a inteligencia florentina do Mago. Pipocaram então os oradores. Toda a gente queria falar. A principio, para romper o debate, foi um drama encontrar o "lingua". Todos se esquivavam, intimidados. Entretanto, o sr. Getulio Vargas pôs a familia algodoeira tão á vontade, tratou-a com um carinho tão paternal, que o veio da eloquencia não demorou em formar-se alí. Em minutos, tinhamos, caudalosos, correndo no salão de despachos, Paranapanemas, Tietês, de Araçatuba para baixo, até a cachoeira do Maribondo e outros roncos de elementos em efusão lirica.

Foi um espetáculo, mas, como dizia Goethe, não foi só um espetáculo. Habilmente, como velho perito de coordenação e timoneiro da tormenta, o sr. Getulio Vargas foi pouco a pouco orientando e disciplinando a discussão, até reduzi-la ás providencias fundamentais que ao governo se impõem. Póde dizer-se que não foram os lavradores propriamente que as sugeriram, sinão o mesmo presidente, o qual já estava preparado por um conhecimento, que a todos impressionou, dos termos do problema, para lhe oferecer as soluções adequadas, de iniciativa propria.

Para se ver como o sr. Getulio Vargas estava adiante das aspirações da lavoura, antes de terminado o debate, tocando a campainha, chamou o seu ajudante de ordens e lhe disse que se comunicasse com o ministro da Fazenda, afim de que êle recebesse, ainda naquela mesma tarde, os lavradores paulistas. E os lavradores não lhe tinham pedido essa outra entrevista. Felicitei o presidente pela clarividencia do gesto, ao que ele retrucou: "O problema do algodão é uma questão do governo. Nosso interesse se confunde com o dos plantadores dessa fonte de riqueza do Brasil".

A sorte do algodão paulista não está mais por um fio. Ele tem agora por si os cordões desse malabarista formidavel que é o presidente. Não cairemos, sustentados como estamos hoje por cordas tão fortes e braços tão firmes. Para o "match" internacional que estamos jogando, possuimos na linha do ataque um "forward" irresistivel.

ASSIS CHATEAUBRIAND

Variedade de julgamento

Austregesilo de ATHAYDE

(Para os "D. A.")

Tem causado espanto aos invasores da Russia a ferocidade com que os soldados, que defendem o territorio, se jogam á batalha.

Fazem-no com tal indiferença pelo proprio destino, lançando-se em ondas sucessivas sobre tanks, metralhadoras e baionetas.

O chanceler Hitler, em discurso publico, mostrou-se assombrado com a frieza, audacia e fanatismo daquelas tropas, dizendo que mais parecem animais que homens.

* * *

Meditei demoradamente sobre esses conceitos, glosados pela propaganda germanica, interessada em apresentar como brutos aqueles que teimam em defender com toda a energia o solo da patria. Tais são os juizos dos homens.

O que nos alemães é bravura, técnica militar, desprendimento pela vida e outras virtudes heroicas, nos demais é sinal de estupidez, ausencia de senso critico e vizinhança da animalidade.

* * *

Quando as "panzer-divisionem" irrompem pela França, cansei-me de ler crônicas dos jornalistas que assistiram ao desenrolar da peleja, descrevendo o destemor com que sedentos de vingança os infantes se atiravam sobre o inimigo. Atribuia tal impavidez ao embrutecimento. Qualificações pejorativas do mesmo gênero das que são, agora, usadas para diminuir a ação dos soldados russos.

Precisamos revestir-nos da paciencia e da compreensão do filósofo diante dessa variedade de julgamento.

Os alemães temem os horrores do inverno

MUITO DIFICIL A TOMADA DE MOSCOU — CHUVAS SEVERISSIMAS NO NORTE E NO CENTRO DA RUSSIA — O DITADOR REALISTA RECEPTIVO A' LIBERDADE RELIGIOSA — NUVEM DE DEMAGOGIA BARATA

(Copyright da N. A. N. A. — Agencia Norte-Americana - Exclusiva dos "Diarios Associados")

Pelo Cel. Frederick PALMER

WASHINGTON, outubro. — (Via aerea) — O inverno já estende os seus dedos de lama e neve para apertar todo o norte da Russia, onde exercerá a sua ação durante seis meses. Trata-se de um fator digno de nota no exame da atual situação.

Um outro fator diz respeito ás noticias veiculadas sobre a atitude de Joseph Stalin para com os emissarios ingleses e americanos que lhe visitaram ha pouco tempo. O chefe do governo da Russia botou todas as cartas na mesa.

Stalin que é apontado como um ditador muito realista e oportunista está se tornando receptivo á liberdade religiosa na Russia, não somente como um assunto de sentimento, mas a um expediente militar, atendendo ás mensagens que lhe são enviadas pelos soldados que se acham na linha de frente.

Um outro fator que pode ser lido entre linhas da verdade é que o ultimo discurso de Adolf Hitler, em tom tão agressivamente triunfante, representa bem uma nuvem de demagogia barata.

Noticias da Alemanha confirmam a enorme necessidade economica por que passa o Reich nos seus preparativos para uma campanha de inverno tanto na Russia Norte como na Russia Central.

Em tal região, que cobre três quintos da longa frente, a ação ofensiva é praticamente impossivel no inverno, contra um inimigo decidido.

O soldado não pode ficar no aberto sem ficar congelado e sem correr perigo de serias gripes e pneumonias.

Não pode cavar abrigos e trincheiras num terreno coberto de neve para protegê-lo depois de realizar um avanço. Sua fé no Fuehrer sentirá menos incentivo para o ataque depois que aprender por experiencia anterior que ele não lhe dá qualquer calor durante uma noite na neve, batendo os dentes de frio e dando tudo por um pouco de comida, quando a salsicha congelada é mais dura do que pedra.

Por tudo isto os alemães precisam de tomar Leningrado ou Moscou. Ante os insucessos da frente de Leningrado, onde todas as tentativas foram frustradas, os alemães se viram na contingencia de desfechar um vigoroso ataque contra Moscou. E' o espectro do inverno que os impele nesta tentativa de vida e morte. Mas, Moscou é difícil de ser conquistada por meio de um ataque frontal. E' mesmo muito difícil. Os germanicos só poderão tentar uma vitoria se forem bem sucedidos nas incursões pelos flancos, obtendo o cerco real da capital russa. Mas, o ataque na região central, forçosamente, deverá ser o abandono das tentativas sobre Leningrado. Haverá deslocamento forçado de tropas.

Dentro de um mês o general russo **Gelo** reforçará as hostes dos generais **Lama** e **Neve**.

Sabemos que tanto os paises conquistados como a Alemanha estão com um verdadeiro dreno que visa conseguir os objetivos essenciais para a campanha de inverno na Russia.

A Alemanha sofre falta de lã, algodão e de couro que são artigos indispensaveis para a campanha de inverno. As rações alimentares precisarão de ser aumentadas em gordura. Abrigos temporarios que são construidos e todos os já construidos necessitam de aquecimento.

A quantidade imensamente maior de material para o in-

(Conclue na 9.ª pagina)

SITUAÇÃO DOS RUSSOS

Pelo major George Fielding ELIOT

(Copyright da Inter-Americana, especial para o DIARIO DE PERNAMBUCO)

Nova YORK, outubro de 1941 — Por Via Aérea) — Não me parece haver necessidade de rever os meus cálculos apontados em artigo anterior sôbre a situação da luta na Russia, uma vez que as minhas previsões sôbre o exercito de Timoschenko se realizaram integralmente, e suas tropas não re acham nem cercadas nem destruidas, pois os alemães até o momento em que escrevo o presente artigo ainda não deram quaisquer sinais positivos de serem capazes de realizar tão grande feito.

A única ocurrência que de fato poderia causar sérios contratempos aos russos que lutam com tanta resistência foi a reconhecida tomada de Orel, confessada pelos russos, o que assinala uma penetração dos exercitos alemães entre as tropas de Timoschenko e do seu vizinho do sul — Budenny. (N. R. — As últimas noticias já anunciaram a retomada de Orel a Kalinin pelas tropas russas). Se o avanço dos alemães pelo Mar de Azov obrigou a retirada de muitas reservas dos efetivos de Budenny para o sul, de modo que tenha ficado um ponto fraco entre a direita de Budenny e a esquerda de Timoschenko, talvez que isso tenha consequência bem serias para os exercitos russos no setor central que visa Moscou.

Em conjunto, porém, a ofensiva alemã apresenta o quadro conhecido das vitórias iniciadas da Grande Guerra, com um pronto esmorecimento depois que os abastecimentos re tornam mais difíceis e quando a artilharia tem que ser deslocada para a frente, seguidas de contra-ataques e pausas. O ataque pode ganhar um novo impeque pode ganhar um novo impeto com novas reservas; é muito cêdo para se afirmar que foi detido, mas não é muito cêdo para se afirmar que, de maneira alguma, foram conseguidos grandes feitos para as alarmantes afirmativas da propaganda alemã que enchem os titulos e colunas das primeiras páginas dos jornais do mundo inteiro. E' preciso não esquecer que o objetivo alemão é destruir os exercitos russos para que os seus exercitos tenham liberdade de ação em toda a parte. Não fizeram isto e até que consigam tal cousa, todas as afirmativas de uma "vitória final" na Russia são apenas processos de propaganda — talvez como um preludio até para alguma espécie de "ofensiva de paz" para dar tempo aos alemães.

O EIXO EM PERIGO NA LIBIA

Existem muitas razões justas para os alemães preferirem ficar numa situação defensiva nas regiões norte e central da Russia, retirando o grosso de suas tropas blindadas e motorizadas e força aérea do teatro das operações.

Uma destas razões pode ser encontrada na Líbia. Logo que o calor desaparecer um pouco do Deserto Ocidental — e isto se dará dentro das próximas semanas, talvez mesmo a partir de 1.º de novembro — tudo indica que haverá uma experiência da fôrça do Eixo naquele local. As comunicações das fôrças do Eixo têm sido bastante atrapalhadas pelas operações das fôrças navais e aéreas britânicas no Mediterrâneo Central. As comunicações das tropas de Sir Claude Auchinleck no Egito estão mantidas normalmente, sofrendo apenas ataques esporádicos de bombardeiros sediados sem bases bem distantes. E' mais do que provavel que os inglêses estejam agora com superioridade de fôrças e em situação de expulsar as fôrças do Eixo da Cirenáica, talvez mesmo de toda a Líbia. Por isso, é muito provavel que os alemães se vejam na contingência de desviar grandes contingentes aéreos da Russia, nas próximas semanas, para proteger suas linhas de abastecimento no Mediterrâneo.

(Conclue na 9.ª pagina)

Decretos do Govêrno Federal

Atos assinados nas pastas da Justiça, Agricultura, Fazenda, Trabalho e Guerra

RIO, 27 (A. M.) — O presidente da Republica assinou os seguintes decretos:

Na pasta da Justiça:

Nomeando: Manoel Rosa Leal, interinamente, escrevente auxiliar do tabelião do 1º. Oficio de Notas da Justiça do Distrito Federal: Inocencio Adelino Figueiredo, oficial de justiça padrão D; Eurico Rodrigues, em comissão, membro do Departamento Administrativo do Estado do Rio Grande do Sul, e Ernestino Sousa Filho, em comissão, membro do Departamento Administrativo do Estado do Pará.

Concedendo seis mezes de licença ao membro do Departamento Administrativo do Estado do Pará, Eugenio dos Santos Soares.

Designando o membro do Departamento Administrativo do Estado de Goias, Belarmino Cruviel, para substituir o presidente daquele Departamento.

Aposentando Manoel Teixeira Feixoto no cargo de escrevente substituto do oficial da 8ª. Circunscrição do Registro Civil das Pessoas Naturais da Justiça do Distrito Federal, e José Martins de Oliveira, no cargo de guarda civil classe E.

Demitindo Orestes Medeiros Ribeiro do cargo de guarda de presidio, classe C.

Concedendo naturalisação a Harold Wright, natural da Inglaterra.

Concedendo aposentadoria a Alvaro Caetano dos Santos, no cargo de oficial de Justiça padrão D.

Na pasta da Agricultura:

Tornando sem efeito o decreto n. 6.804, de 3 de fevereiro de 1941, que autorizou a Companhia Prada de Eletricidade S. A., a elevar a barragem existente no rio Pitangui, no lugar denominado Sumidouro, entre os municipios de Ponta Grossa e Castro, no Estado do Paraná.

Autorizando a Prefeitura Municipal de Lagoa Vermelha no Estado do Rio Grande do Sul, a instalar um segundo grupo hidro-eletrico, na usina de sua propriedade.

Autorizando a Companhia Força e Luz de Avanhandava a modificar e ampliar as instalações de captação, adução e produção de energia hidro-eletrica da usina Avanhandava, no rio Tieté, no Estado de São Paulo.

Na pasta da Fazenda:

Nomeando: Rizieri Pierry, ocupante do lugar de ajudante de despachante aduaneiro da Alfandega de Santos, São Paulo, para exercer o de despachante aduaneiro junto á mesma Alfandega; José Franco Ribeiro, escrivão da Coletoria das Rendas Federais em Volta Redonda, Minas Gerais; Alberico Dias e Augusto Alves dos Santos, para exercerem, interinamente, o cargo de engenheiro classe J; Benedito Afonso Barreto, interinamente, escrivão da Coletoria das Rendas Federais em Rosario Oeste, Mato Grosso; Enoque Espinola Teixeira, interinamente, escrivão da Coletoria das Rendas Federais em Caculé, Baia; Gilberto Ferreira Barbosa, interinamente, escrivão da Coletoria das Rendas Federais em Rio de Contas, Baia; José Pedro Gebran, interinamente, escrivão da Coletoria das Rendas Federais em Cariopolis, Paraná; Lourival Sales Ferreira, interinamente, escrivão da Coletoria das Rendas Federais em Macaubas, Baia, e Oldoque Barbosa da Rocha, interinamente, escrivão das Rendas Federais em Nilo Peçanha, Baia.

Promovendo: o coletor das Rendas Federais em Miranda, Mato Grosso, Anibal da Costa, para identico lugar em Santo Antonio, no mesmo Estado; o escrivão da Coletoria das Rendas Federais em Cururupu', Maranhão, Benjamin Constant Ribeiro de Araujo, a coletor em Coroatá, no mesmo Estado, e o escrivão da Coletoria das Rendas Federais em Massapé, Ceará, Joaquim Fernandes de Souza, para identico lugar em Barbalha, no mesmo Estado.

Aposentando: Augusto Rodrigues da Cunha no cargo de escrivão da Coletoria das Rendas Federais em Piumhi, Minas Gerais; Augusto Ribeiro, no cargo de coletor das Rendas Federais em Santo Antonio, Mato Grosso; Miguel Botelho, no cargo de trabalhador classe D, e Redomarque Sinfronio de Albuquerque, no cargo de oficial administrativo classe K.

Concedendo exoneração a: Faustino Cardoso do lugar de despachante aduaneiro junto á Alfandega de Santos, São Paulo, e a Afonso de Paiva Elvas, do cargo de escriturario classe 7.

Removendo, a pedido: Lauro Pacheco, oficial administrativo classe H, da Delegacia Fiscal do Tesouro Nacional no Estado do Rio de Janeiro, para a Alfandega do Rio de Janeiro; Otilio da Cruz Gurgel, escriturario classe E, da Delegacia Fiscal do Tesouro Nacional no Estado de São Paulo, para a Recebedoria do Distrito Federal; Alberto Solano Carneiro da Cunha, oficial administrativo classe 23, da Alfandega do Rio de Janeiro para a Alfandega do Recife, e Maria Isabel de Gusmão, escrituraria classe E, da Delegacia Fiscal do Tesouro Nacional no Estado do Maranhão, para a Delegacia Fiscal do Tesouro Nacional no Estado do Rio de Janeiro.

Readmitindo Clarindo da Rosa Freitas, ex-continuo da Alfandega de Uruguaiana, Rio Grande do Sul, no cargo de servente classe B, do Quadro Permanente.

Tornando sem efeito os seguintes decretos: o que nomeou Dario Cristino dos Santos, interinamente, escrivão da Coletoria das Rendas Federais em Santa Helena, Maranhão; o que nomeou Joaquim Rodrigues da Silva, para exercer, interinamente, o cargo de servente classe B; o que nomeou Oldemar Castro, interinamente, escrivão da Coletoria das Rendas Federais em Buriti, Maranhão, e o que nomeou Renato Castro, interinamente, escrivão da Coletoria das Rendas Federais em Imperatriz, Maranhão.

Na pasta do Trabalho:

Concedendo exoneração a Armando Vidal Leite Ribeiro das funções de comissario geral do Brasil na Feira Mundial de New York.

Dispensando Amarico Ferreira Lopes da função de membro do Conselho de Recursos da Propriedade Industrial.

Nomeando: João Maynard Barreto para exercer o cargo de suplente de presidente da Junta de Conciliação e Julgamento, com séde em Aracaju', no Estado de Sergipe; Aldo Obino, para exercer o cargo de suplente de presidente da 1ª. Junta de Conciliação e Julgamento, com séde em Porto Alegre, no Estado do Rio Grande do Sul; Peri Saraiva, para exercer o cargo de suplente de presidente da 2ª. Junta de Conciliação e Julgamento, com séde em Porto Alegre, no Estado do Rio Grande do Sul, e Armando Dias de Azevedo, para exercer o cargo de suplente de vogal do Conselho Regional do Trabalho, da 4ª. Região.

(Conclue na 9.ª pagina)

O Momento Internacional

No dia 3 de outubro, o Führer pronunciou um discurso, para inaugurar a campanha de socorro de Inverno, em Berlim. Foi um speech caloroso e cheio de otimismo, coincidindo com a grande ofensiva contra Moscou; a qual deveria culminar com a tomada da cidade, no mais curto espaço de tempo.

Depois de dizer que o inimigo acumulara gigantescos meios de combate, o chanceler e guia supremo do povo alemão acrescentou que a despeito de tudo podia anunciar que êle mordera o pó da derrota. Alguns dias depois, o porta-voz do dr. Goebbels reunira os representantes da imprensa estrangeira para lhes anunciar que não havia mais exército russo, mas apenas um bando destroçado, em franca liquidação.

Isso já faz mais de três semanas. Êsse inimigo está se batendo ferozmente em tôda a enorme frente de batalha. Ainda hoje, o comunicado alemão diz que, na bacia do Donetz, tropas soviéticas estão tentando atrasar o avanço nazi, mediante violentos contra-ataques.

A situação é séria nesse setor, podendo-se considerar gravemente ameaçado o importante centro de Rostov. Mas ainda na zona de Kharkov a resistência russa é de feroz tenacidade.

Quanto a Moscou, ainda recentemente um critico militar autorizado dizia que "Hitler estava enfrentando a sua prova suprema". A verdade é que nessa região, os russos estão dispostos a criar ao invasor tôda sorte de dificuldades, cedendo sòmente ante o impossivel.

Pode-se dizer que na capital soviética cada casa é um fortim, cada rua é uma barricada, cada edificio público é uma casamata. E os fatos nos indicam que quando uma tropa está disposta a deixar-se matar no seu pôsto, será preciso para dominá-la um esfôrço sobrehumano. Veja-se o caso de Leningrado. A 4 de setembro, os alemães proclamavam que haviam transposto os aneis defensivos da cidade e se combatia nos subúrbios. Ha quase dois meses que êsses aneis foram rotos e que êsses subúrbios foram ocupados. As vanguardas nazis continuam a patinar nos arredores e agora o tempo está mesmo propicio a essa espécie de esporte.

Estamos no fim de outubro e em novembro tôda a frente de Moscou e Leningrado estará mergulhada no mais rigoroso inverno. Ainda falta ao Führer transpor algumas dezenas de milhas para atingir o Kremlin e as largas perspectivas da antiga capital tzarista.

Deve ser bem duro para os alemães conduzir o assedio dessas cidades sob um tempo invernoso. E a posição de quem se defende é sempre mais vantajosa.

A impressão que se tem é que a defesa lançará mão de todos os recursos. Póde ser que os nazis irrompam sôbre as duas grandes cidades.

Mas o preço que êles terão pago por êsse triunfo será dos mais altos que o chanceler Adolf Hitler jamais desembolsou para alcançar os seus sucessos militares.

Dizem que os japoneses começaram suas escaramuças na Mandchuria. Tudo póde acontecer. O Japão parece que não deseja fugir ao seu destino. Mas a guerra para êle não será, desta vez, apenas uma simples diversão, como na China. O Mikado terá de enfrentar uma coligação de fôrças que não será fácil abater. Muito pelo contrário.

Serviço Público

Exame de saúde, amanhã às 14 horas, na Junta Medica — Aviso da Recebedoria do Estado — Impostos e taxas em chamada na Prefeitura — Os infratores do Regulamento do Tráfego

JUNTA MEDICA

A Junta Medica do Estado está convidando a comparecerem no Departamento de Saude Publica á 14 horas de amanhã, os seguintes requerentes: Beatriz Gibson, João Alves da Silva, Deolinda Maria da Conceição, José Barbosa da Silva Junior, Manuel da Silva Maia, José Aldenizio de Albuquerque, Alvaro Vicente Mesquita, Heitor Dias do Sacramento, Manoel Amaro Tavares, Luiz Ferreira de Lima, Manoel Julião dos Santos, Joaquim Ferreira dos Santos, Jaime Sales Campos, Carlos Ferreira da Cruz, Francisco dos Santos Alves Guerra, Luiz Ferreira da Silva, Leovigildo Bezerra Cavalcanti, José Barbosa da Silva, Francisco Lourenço da Silva, João Gonçalves de Melo, José de Oliveira Pais e Jorge Gomes da Silva.

RECEBEDORIA

Estão sendo convidadas as seguintes pessoas a comparecer á Secretaria dessa repartição: Hemeterio Coelho da Silveira, Eugenio José de Oliveira, Sofia Mendes Rocha, A. Ferreira Valente, Julio Ferreira, Leonardo Karl Rupp, Josaquim B. Costa, Gertrudes Carneiro Leão, Manoel Farias, Vitor Neves de Oliveira, José de Luna Filho, Ana Cavalcanti Lins Maria Ricardina Soares de Paula Lopes, Elizabeth Pires Ferreira, Severino Casemiro Pinto de Sousa, João Gomes, Donila Pereira da Silva Almeida, D. Pacomio e Antonio Monteiro Lins.

PREFEITURA

Diretoria da Fazenda

Impostos e taxas em chamada — 2º semestre de 1941: Imposto de Industrias e profissões (parte fixa), letreiros, empanadas, motor, etc. e taxas de aferição dos bairros de Boa Vista e Varzea. Edital n. 25, de 15 — 10 —941.

DELEGACIA FISCAL

Estão sendo convidados a comparecer á Secretaria da Delegacia Fiscal neste Estado, os seguintes interessados: Eurico Vitruvio Filho, proc. 16.958/41; Maria José de Freitas Machado, proc. 14.136/41; J. Correia, proc. 14.098/41; Herculano Sancho da Silva Pedra proc. 13.939/41 e Tancredo Costa & Cia., proc. 14.097/41.

DELEGACIA DO IMPOSTO DE RENDA

Estão sendo convidados a comparecer á Delegacia do Imposto de Renda, localizada á avenida Marquês de Olinda, 192, 1º andar, os contribuintes abaixo: Euclides Bandeira de Melo, M. José Girác Abel do Monte Teixeira, Teodoro Kadletz, José de Souza Reis, R. Leonardo, Pedro Soares de Freitas, Manoel Pereira de Mendonça, Fonte & Cia., Raul Fernandes Forte, Rubem Fernandes, Rudolf Piper, Norman Maddeford Hallett, Jair Furtado Soares de Meireles, dr. Oswaldo Guimarães de Sousa, José Angelim, Bento José dos Santos, Gilberto Mackenzie, Eulogio E. Antunes, Raimundo de Oliveira Pantoja, José Duarte Porto Limeira, Epitacio Nunes de Souza, Ferreira & Monteiro, Albano Ferreira Dias, José Gonçalves, Manoel José da Mata, José Maria Paranhos Ferreira, Eugenio Cardoso da Fonte, Carlos Bessoni, Manoel Coelho Aragão, Aloisio Rangel Monteiro, M. Girão, Mamede, Chabem, Fonte & Irmão, Antonio de Santana, Juventino M. do Nascimento, José Falcão, Geraldo Bastos, Arlindo Costa Leal de Moura, Espolio de Vicente Cianeiros Cavalcanti, Leon Charpack, Ernest Andereeg, José Clovis de Andrade, Colombo Campos, Rui de Albuquer, que Melo, Severina Pires de Andrade, Belmiro Silva, Miguel Quintino da Silva, Charles Leslie Askew, R. Tabatchnik, Antonio Alves Cavalcanti, Germano Mancovstsky, J. Toscano, Carlos & Filho, Severino Silva, José Kislansky e Antonio Moura.

SECRETARIA DE VIAÇÃO E OBRAS PUBLICAS

O secretario de Viação e Obras Publicas está encarecendo dos prefeitos de Alagôa de Baixo, Cabrobó, Caruaru', Madre de Deus Olinda, Petrolina, Serrinha, També e Vertentes, a remessa das informações sobre obras realizadas nos mesmos municipios, no 4º ano do Estado Novo, de que trata a Circular desta Secretaria, sob n. 962, de 26 de agosto ultimo.

Somente poderão constar da publicação que será feita em todos os jornais, das obras realizadas pelas Prefeituras, as informações que chegarem até o dia 30 do corrente.

Diretoria de Docas e Obras do Porto

Renda do dia 25 9:083$000
Idem de 1 a 24 793:200$100
Total 802:283$100

DELEGACIA DE TRANSITO

Em virtude de infração ao Regulamento Geral do Trafego Publico estão sendo chamados a comparecer a essa Delegacia, no praso de 48 horas, os condutores dos veiculos abaixo:

DIAS 25 e 26— 10 — 941: Avanço ao sinal — 4045, 2928, 3829, 86 e bonde 85; Parar o veiculo na via publica— 907; Não usar vidros corretores — 2511; Falta de matricula — 7291 e 939; Meio-fio bonde parado — 607 e 2-S. M.; Trafegar contra-mão em direção — 592; Estacionar na praça de aluguel — 1462 e 906; Desobediencia ao sinal de parada — 1900, 2910, 939, 2991, 70, 2497, 4830, 1874 e 3276; Cortar outro veiculo no cruzamento — 278, 1078 e 3833; Estacionar em local proibido — 6745, Conduzir passageiros — 8517; Buzinar depois de 22 horas—3179, 372, 938, 2910, 7308, 7268, 2917, 260, 3776, 3768, 998, 902 e 3864; Falta de luz na placa — 4852 e 1874; Cortar o bonde pela direita—2020, 7218 e 3884; Placa mal iluminada —1990; Excesso de fumaça— 4107; Fazer fila dupla — 800, Falta de luz traseira — 4216, 630, 7025 1438, 3447, 4861, 5005, 3133, 3525 e 1194; Excesso de buzina — 510; Uso de buzina forte— 510; Excesso de velocidade — 939, 7268, 5204, 2497, 7218, 1874 e 3276; Não conduzir os documentos — 939; Falta total de luz — 2991 e 4100; Ressalva vencida — 2597; Cortar outro veiculo na curva — 3042, 5443 e 3548; Trafegar antes da hora regulamentar — 4216; Falta de luz no farol — Bondes 506, 92, 104, 74 e 75; Estacionar contra-mão — 687, Trafegar contra-mão — 687; Estacionar no passeio — 484; Falta de habilitação — 2660.

Restabelecido o interventor paulista

S. PAULO, 27 (A. M.) — Completamente restabelecido, o interventor Fernando Costa deixou o Instituto Paulista, regressando aos Campos Eliseos.

Feriado municipal

RIO, 27 (A. M.) — O proximo dia 28 será feriado municipal comemoratiro do "Dia dos funcionarios publicos".

A comissão organizadora das comemorações da data esteve no Catete, convidando o presidente Getulio Vargas para um grande almoço.

No Rio, a grã-duqueza Maria da Russia

RIO, 27 (A. M.) — A bordo do Argentina transitou para Buenos Aires a grã-duqueza Maria da Russia. Foi recebida no cais por varios russos brancos. E' a primeira irmã do tzar Nicolau, ultimo imperador da Russia.

No mesmo transatlantico seguiu a delegação de tenistas norte-americanos.

O serviço do Estado

O dia do funcionalismo, que hoje se celebra em todo o paiz, deve ser registrado com a simpatia que nos merecem os servidores do Estado.

Evoluimos muito no sentido de dar ao serviço publico uma aparelhagem pessoal tanto quanto possivel em correspondencia ás necessidades da administração. E ao mesmo tempo para resguardá-lo das oscilações decorrentes da vida politico-partidaria.

A primeira republica, durante muito tempo, inspirou-se nos exemplos que lhe vieram da monarquia. Todo mundo sabe o que era ser funcionario no tempo do Imperio. Toda vez que subia um partido, a primeira cousa que se fazia era uma derrubada geral para abrir os claros aos seus proprios correligionarios. Isso "jeu de massacre" se repetia alternativamente, de sorte que muitos funcionarios, para escapar da demissão certa, o geito que tinham era acender uma vela a Deus e outra ao Diabo e ficar assim mais garantidos.

Caiu a monarquia e os costumes continuaram mais ou menos os mesmos. O funcionalismo era um meio de premiar e atrair correligionarios. Daí ter prolifegado a industria do "pistolão", e com esta o servilismo, que foi a lepra da burocracia.

Hoje, a situação é bem diversa. O funcionalismo publico passou a ter outras garantias e a carreira, um sentido muito diverso. Fez-se tambem a racionalização do serviço. Introduziu-se largamente o concurso, que a despeito das falhas é ainda o melhor processo para se aferir da capacidade do candidato.

Tambem a legislação social que beneficiou o funcionalismo lhe deu melhores garantias.

Dentro das reformas em curso e de outras projetadas é licito esperar para os servidores do Estado condições que cada vez mais assegurem as vantagens do cargo, tornando assim a carreira uma profissão, em que se possa confiar.

O Estado reclama hoje para o exercicio de funções administrativas e tecnicas um pessoal de capacidade e competencia comprovadas, de sorte que o funcionalismo não pode seduzir mais aos aproveitadores de situações politicas.

O Estado demanda cada vez mais uma equipe de individuos em condições de servi-lo, não havendo lugar para simples afilhados e protegidos.

No dia de hoje, a nobre classe dos funcionarios publicos pode encarar com mais confiança o seu destino, por tudo quanto se fez até hoje para elevar e dignificar oficio tão respeitavel.

Substituirá o ouro no tratamento dentario

RIO, 27 (A. M.) — O prof. Abelardo Brito diretor da Escola Nacional de Odontologia, que acaba de regressar de jornadas odontologicas que se realizaram no Chile, falando a um vespertino sobre esse certame, disse que foram tratados temas interessantes, destacando-se a comunicação oficial do emprego de uma substancia que virá substituir o ouro no tratamento dentario, tornando-o mais accessivel ás classes menos favorecidas.

Acentuou o prof. Abelardo Brito que certos serviços hoje são caris-simos.

O Brasil, disse o entrevistado, apresentou "palacril", invento químico brasileiro, preferivel á substancia original, americana, pela sua tecnica.

Finalizando, o odontologo patricio convidou seus colegas americanos a participarem do Terceiro Congresso Brasileiro de Odontologia, que deve realizar-se em Belo Horizonte, em julho do proximo ano, para o qual já está assentada a vinda de uma caravana de 100 odontologos argentinos.

Diamente "Diario da Tarde"

BELO HORIZONTE, 27 (A. M.) — O proprietario do diamante de 366 quilates, recentemente encontrado em Coromandel, denominou-o de "Diario da Tarde" em homenagem a esse orgão dos "Diarios Associados".

Na cidade do Salvador

SALVADOR, 27 (A. N.) — Passageiro do Raul Soares, chegou a esta capital o general Meira de Vasconcelos, inspetor do 1º grupo de Regiões Militares, acompanhado do coronel Mario Ramos, major Valter de Oliveira Ferreira e capitães Jaime Garcia e Manuel Almeida de Morais.

O desembarque do general Meira de Vasconcelos foi bastante concorrido. Dentro de alguns dias prosseguirá viagem para Pernambuco.

Patrono do magisterio brasileiro

RIO, 27 (A. M.) — O prof. Silvio Leite Fabricio, do Diario da Noite [illegible] do prof. Alfredo Gomes para patrono do magisterio brasileiro, apoiou a campanha promovida nesse sentido, afirmando ser [illegible] "uma grande idéia".

Finalizando disse o prof. Silvio Leite que o 12 de setembro passará a ser um belo dia, no qual a juventude dedicará todas as suas atenções para o mestre que tudo soube despresar em beneficio da instrução no Brasil.

Cousas da cidade

A ESTRADA DOS REMEDIOS

A Prefeitura do Recife realizou um trabalho de primeiro plano, calçando a avenida Caxangá. Terá realizado tambem uma obra de envergadura, no dia em que completar o calçamento da estrada dos Remedios, ligando o Largo da Paz á Madalena.

Toda essa zona está destinada a um melhoramento intensivo, desde que um plano de serviços publicos seja executado. O que espanta no Recife são os terrenos baldios, as zonas mal povoadas, os lugares meio-alagados pelas aguas das marés, tudo exigindo uma vasta reforma.

Infelizmente essa reforma tem de ir devagar, desde que as verbas ordinarias do municipio são limitadas. Mas a politica social de combate ao mucambo e ao mesmo tempo o aterro dos alagados está concorrendo para aproveitar muito a cidade. O calçamento é sempre um trabalho reprodutivo, pois é o que mais estimula as construções e as reconstruções. Pela estrada dos Remedios se póde fazer um trafego enorme e facilitar sensivelmente as comunicações que aqui no Recife sempre foram retardadas e mesmo embaraçadas pela ausencia de um sistema de estradas, ligando os diferentes arrabaldes.

O sr. Novais Filho póde renovar na estrada dos Remedios o tour de

Reuniu-se o Departamento Administrativo do Estado

Aprovados vários projetos de prefeituras do interior — Créditos suplementares

Sob a presidencia do sr. Leoncio de Araujo, ocupando a secretaria o sr. Liberalino de Almeida, reuniu-se, ontem, ás 16 horas, em 149ª sessão ordinaria, o Departamento Administrativo do Estado.

Compareceram os srs. Joaquim Amazonas, Domingos de Abreu e Manuel Leão. Faltou o sr. José Bezerra Filho, que se encontra fóra do Estado.

Foi aprovada a ata, com a seguinte emenda: Os projetos ns. 12 e 13 a que se refere o parecer n. 618, do sr. Joaquim Amazonas, são da Prefeitura de Bom Conselho.

Procedeu-se, depois, a leitura do seguinte expediente: Oficios ns. 1751 a 1753 e 1759 a 1762, do sr. Secretario do Interior, remetendo projetos de decretos-leis de varios municipios: Oficios ns. 138, 50-A, 114 e 107 dos srs. prefeitos de Bezerros, Allança, Pesqueira e Nazaré, remetendo copias de decretos-leis; Oficio n. 183, da Prefeitura de Nazaré, acusando o recebimento da Circular n. 4, deste Departamento; Oficio n. 245 do sr. prefeito de Rio Formoso, referente ao parecer n. 584 do sr. Domingos de Abreu, declarando que não existe, naquele municipio, divida passiva, da vez que a importancia de Rs..... 6:852$000, que figurou no balanço verificado em 31 de dezembro do ano passado, foi cancelado, ex-vi do decreto-lei n. 541 de 11 de outubro de 1938, do sr. interventor federal, adiantando, ainda, que esse cancelamento fôra efetuado por funcionarios da Secretaria do Interior, em maio do corrente ano; telegrama do sr. prefeito de Carpina sobre a arrecadação das rendas, até o dia 25 deste; telegrama do sr. Jeronimo Neto, participando a sua posse e exercicio no cargo de prefeito do Municipio de Exu', e telegrama da sra. d. Joanita Pinto Portela, diretora do Jardim da Infancia dos Pobresinhos, agradecendo a aprovação do projeto de decreto-lei da Prefeitura do Recife, que concede um auxilio áquela instituição.

Terminada a leitura do expediente, o sr. Domingos de Abreu, pela ordem, declara que redigira seu parecer n. 584, incluindo a divida passiva de Rs. 6:852$000, á vista da informação da Secretaria do Interior, datada de 17 do corrente, em que se lê textualmente: "A divida passiva do municipio, em 31 de dezembro ultimo, era de Rs. 6:852$000, que permanece na mesma posição" e pede que se oficie ao sr. prefeito de Rio Formoso, dando-lhe conhecimento desta declaração, e ao sr. secretario do Interior sobre a divergencia verificada entre as informações da Secretaria e do aludido prefeito de Rio Formoso.

Quanto á materia a ser relatada, o sr. presidente fez a seguinte distribuição: Oficios ns. 1759 (projeto n. 17 de Canhotinho) e 1761 (projeto n. 6 de Catende) ao sr. Joaquim Amazonas; oficios ns. 1752 (projeto n. 12 de Bom-Jardim), 1751 (projeto n. 9 de Goiana) 1753 (projetos ns. 4 e 5 de Ouricuri) e 1760 (projeto n. 9 des Queimadas), ao sr. Domingos de Abreu; oficio n. 1762 (projeto n. 16 da Madre de Deus) ao sr. Manoel Leão.

Na ordem do dia foram discutidos, votados e aprovados os seguintes pareceres: Ns. 622 a 625, redigidos pelo sr. Domingos de Abreu.

O sr. relator, no primeiro, opina pela aprovação do projeto n. V, da Prefeitura de Alagôa de Baixo, abrindo um credito suplementar de Rs. 42:100$000, que será distribuido por diversas consignações do Orçamento; no segundo, pela aprovação dos projetos ns. 8 e 9 da Prefeitura do Cabo, abrindo creditos suplementares de Rs. ..... 10:000$000 e Rs. 20:000$000 á consignação 8821 e á verba 887, respectivamente; no terceiro, conclue pela aprovação, com modificações, do projeto n. 6, da Prefeitura de Gameleira, referente á proposta orçamentaria para o exercicio de 1942, e é de opinião, no quarto, que seja aprovado o projeto n. 10, da Prefeitura de Carpina, fixando a despesa e orçando a receita para o exercicio de 1942;

— Ns. 626 a 628 de autoria do sr. Joaquim Amazonas. Nestes pareceres o sr. relator opina pela aprovação, com modificações, dos projetos ns. 5, 9 e 8 das Prefeituras de Taquaritinga, Flores e Surubim, respectivamente, referentes ás propostas orçamentarias para o exercicio de 1942 e

— 629 a 634, relatados pelo sr. Manoel Leão. O sr. relator conclue, no parecer n. 629, pela aprovação do projeto n. 9, da Prefeitura de Timbauba, transferindo a importancia de Rs. 2:300$000 da consignação 8823 para a de n. 8821; no de n. 630 é de opinião que sejam aprovados os projetos ns. 11 e 12 da Prefeitura de João Alfredo, abrindo, com o primeiro, um credito suplementar de Rs. 6:000$000, transferindo, com o segundo, a quantia de Rs. 1:800$000, saldo de varias consignações para a subsignação 8111-A; conclue no de n. 631, quanto aos projetos ns. 7, 8, 9, 10 e 11 da Prefeitura do Exu', da seguinte maneira: converte o processado em diligencia, quanto aos projetos ns. 7 e 8 afim de que se peçam informações ao sr. secretario da Agricultura; e aprova os demais projetos, elevando-se o credito a que se refere o projeto n. 11, de Rs. 6:000$000 para Rs. 6:005$700, visto que a divida passiva da Prefeitura é de Rs. 2:311$200 e não de Rs. 2:305$500; nos de ns. 632 e 633, opina pela aprovação, com modificações, dos projetos ns. 7 e 6 das Prefeituras de Paulista e Itaperica, referentes ás propostas do Orçamento para o exercicio de 1942, concluindo, no de n. 634, pela aprovação do projeto n. 8, como está redigido, da prefeitura de Timbauba, fixando a despesa e orçando a receita para o exercicio de 1942.

O Departamento não se reunirá hoje, em homenagem ao Dia do Funcionario Publico. Reunir-se-á amanhã, por convocação do sr. presidente, em sessão extraordinaria.

Dois caça-minas ingleses no porto

Quatro paquetes esperados, hoje — Chegou o "N. T. Marajó"

Chegaram, ontem, inesperadamente, a este porto os caças-minas ingleses "Lavander" e "Bergamot", que atracaram em frente ao armazem 3 das Docas.

Esteve em visita ás belonaves o sr. John MacGregor, consul britanico, que se demorou largo tempo a bordo em palestra com os oficiais.

Os dois barcos vieram reabastecer-se de combustivel e viveres.

OUTROS NAVIOS CHEGADOS

Alem dos caça-minas britanicos deram entrada no porto, ante-ontem e ontem, o petroleiro Marajó, da Armada nacional, que procede de Aruba, com um carregamento de combustivel para as nossas belonaves; o transatlantico inglês "Mulbera" e o "Inconfidente", do Lloyd Brasileiro.

ESPERADOS HOJE

Hoje, são esperados os seguintes navios: "Tibagi", "Raul Soares", "Taquari", "Araxitimbó", "Siqueira Campos", do sul; "Camamu'", da America, e "Pedro II", do norte.

Viaja a bordo do "Raul Soares" o general Meira de Vasconcelos, que vem inspecionar as unidades militares do norte e nordeste. Será recebido no cais pelo general Mascarenhas de Morais, comandante da Região, representante do interventor federal, chefe do E. M. R. e outras autoridades.

Incendio na Casa da Moeda de Portugal

LISBOA, 27 (R.) — Durante a noite passada um incendio destruiu a Casa da Moeda, nas proximidades do Tejo, a qual contava mais de 200 anos de existencia.

Os prejuizos foram relativamente pequenos, uma vez que o edificio ia ser demolido. Todas as peças do museu numismatico foram salvas, como todo o maquinismo.

Este alimento tonico natural nutre o seu organismo com um suprimento diário de sais minerais e vitaminas.
Seu corpo necessita de um conveniente abastecimento diario de sais minerais que dão vida — necessita de Iodo e Vitamina B1. O valor dos alimentos minerais concentrados em Vikelp é enorme. E, quando sofrer que Vikelp contém 9 dos 12 sais minerais indispensáveis, bem como Vitamina B1, o Sr. poderá imaginar a nutrição adicional proporcionada por Vikelp. E, á medida que esses sais e vitaminas preciosos são assimilados pelo seu organismo, Vikelp gradativamente o robustece. Suas forças se levantarão e seus nervos ficarão controlados. O cansaço se transformará em energia e o Sr. encontrará o caminho de uma nova saúde e vigor. Vikelp é encontrado em todas as farmácias e drogarias.
LABORATÓRIOS ASSOCIADOS DO BRASIL, LTDA.
Rua Pauline Fernandes, 49 — Rio
Comprimidos VIKELP
IA-V3

Não partiu ontem avião para a Europa

O I-BATO trouxe do Rio um jornalista alemão e um diplomata italiano — Esperado, hoje, do norte um aparelho da "Panair"

Anteontem, chegaram dois aviões: "Pan-American Airways", de Miami e escalas e "Panair", do Rio. Este ultimo prosseguiu viagem, ontem, pela manhã, para Belem, enquanto o primeiro saiu para o sul minutos depois.

Entre os passageiros embarcados nesta cidade, no aparelho da "Pan-American Airways" figura o aviador Ximenes de Oliveira, da FAB, que pilotou o aparelho capitanea da flotilha recentemente chegada a esta cidade.

CHEGOU DO SUL O I-BATO

Chegou, ontem, do sul, o I-BATO, da "Lati", conduzindo em transito, para a Europa, três passageiros: o jornalista alemão Franz Helmuth Schmolck, o diplomata italiano Antonio Biccini e sua esposa, sra. Tatiana Biccini, que se destinam a Roma.

Hoje, á tarde, sairá, possivelmente, para a Europa um avião da mesma companhia, levando esses passageiros e a mala postal sul-americana trazida, ontem, pelo I-BATO.

ESPERADO UM AVIÃO DO NORTE

E' esperado, hoje, do norte, o avião da linha paraense da "Panair". E' o unico aparelho esperado nesta cidade, á tarde.

MEDALHA DE OURO DE SAN MARTIN

Distinguidos vários oficiais brasileiros

RIO, 27 (A. N.) — Esteve em visita ao general Benicio Silva, o secretario do general Ministro da Guerra e o adido militar da Argentina, tenente coronel Camilo Gacy Gay, afim de comunicar que o governo argentino resolveu distinguir com a medalha de ouro de San Martin os seguintes oficiais brasileiros: General José Pessoa, capitães Frederico Frota, José Maria de Morais Barros, Ovidio Alves Berardo; 1º tenente Ociram Sebastião Pinheiro de Almeida e os oficiais argentinos tenente coronel Camilo Gay, tenente coronel Raul Bola e o chanceler do Consulado, Rafael Caza.

Ministro do Mexico na Inglaterra

MEXICO, 27 (R.) — Noticia-se que o governo mexicano acaba de nomear o sr. Alfonso Diaz, ministro plenipotenciario junto ao governo britanico.

DIA DE FINADOS

Transferidas as comemorações

RIO, 27 (A. M.) — Em virtude de o dia 2 de novembro proximo cair em um domingo, a curia metropolitana transmitiu uma circular a todas as Igrejas, transferindo as comemorações do dia de Finados do dia 2 para o dia 3.

A circular baseia-se no fato de que os domingos são dias de festa da Igreja e, em face da coincidencia, a unica formula de conciliar os sentimentos cristãos e o do povo, seria a medida tomada.

A proposito do assunto, o sr. Pinheiro Machado, ministro interino do Trabalho, declarou que, em sua opinião, esse fato, que é do foro intimo da Igreja, em nada deve alterar a normalidade do trabalho, devendo assim o comercio e a industria continuar funcionando normalmente.

Semana da Economia

RIO, 27 (A. N.) — Em comemoração da "Semana da Economia", a Caixa Economica distribuiu aos escolares 365 premios em cadernetas com importancias de cinquenta mil réis, trinta, vinte e dez mil réis, depositadas em nome dos alunos mais distintos dos varios estabelecimentos de ensino primario da cidade, com os quais não só se procurou estimular a aplicação e o aproveitamento das crianças para os novos exitos, como se lhes deu um proveitoso exemplo do valor da economia, ensinando-lhe a serem previdentes afim de se prepararem contra as surpresas do futuro.

Imposto territorial

Memorial da Sociedade de Agricultura ao interventor, sôbre o pagamento

Sob a presidencia do sr. Novais Filho e presentes varios associados, reuniu-se ontem a Sociedade Auxiliadora da Agricultura.

Depois de lido o expediente e aprovada a ata da ultima sessão, o sr. Alvaro Brasil disse que varios agricultores de Barreiros o haviam incumbido de pedir os bons oficios da Sociedade no sentido de apelar para o governo do Estado, afim de ser dada uma prorrogação de 30 dias para recolhimento do imposto territorial.

Diversos associados secundaram o apelo, alegando que pelo fato de muitas usinas terem iniciado a moagem no dia 15, tal providencia traria geral desafogo á lavoura canavieira.

O presidente declara que a Sociedade enviará um memorial ao interventor federal, solicitando a medida.

Parecer contrario do DASP

RIO, 27 (A. M.) — O DASP manifestou-se contrario á proposta do ministro da Agricultura, solicitando o credito suplementar de ..... 977:040$000, como reforço para as dotações referentes aos extra-numerarios, mensalistas diaristas e para gratificação de serviços extra-numerarios e ajudas de custo diarias.

Em seu parecer, o DASP alega, entre outras coisas, a necessidade da maxima economia afim de não aumentar o deficit orçamentario.

Aviões que desapareceram

SACRAMENTO, 27 (U. P.) — Oficialmente se informa que desapareceram quatro aviões de caça do exercito dos 19 que realisavam um vôo de Marchfield na California para esta cidade.

O dia do funcionario publico

Solenidades que se efetuarão hoje nesta capital — A sessão solene, às 16 horas, no Teatro Santa Isabel

Realizam-se hoje as comemorações do "Dia do Funcionario Publico".

A's 10 1|2 horas se procederá, no Palacio do Governo, á assistencia do Estatuto do Funcionario Publico Estadual, em presença de autoridades, diretores de repartições e serviços.

A's 16 horas haverá uma sessão civica do Teatro Santa Isabel, presidida pelo sr. José do Rego Maciel, secretario da Fazenda, como representante do interventor federal e na qual será homenageado o patrono da classe, o presidente Getulio Vargas.

Falará o sr. Renato Faria. Durante a solenidade tocará uma fração da banda de musica da Força Policial.

— O Diario do Estado circulará hoje em edição especial vespertina, publicando na integra o Estatuto do Funcionario Publico.

RIO, 27 (A. M.) — Amanhã, em todo o país, será festivamente comemorado o "Dia do Funcionario Publico". De acordo com a autorização do presidente Getulio Vargas nas repartições federais, estaduais e municipais, o ponto será facultativo, funcionando, porém, o comercio normalmente.

Ainda em comemoração á data que assinala o aniversario da assinatura do Estatuto do Funcionario Publico, haverá um grande almoço de confraternização da numerosa classe dos servidores da União.

O presidente Getulio Vargas foi convidado para presidir ao agape, que será realisado no Automovel Clube.

Aproveitando a data, o presidente do DASP entregará em sessão solene, ás 17 e 30, na séde da Divisão de Aperfeiçoamento, os certificados dos funcionarios que terminarem os cursos de administração de pessoal e formação de bibliotecarios.

Nos Estados, em colaboração com os respectivos interventores, serão realizadas varias festividades em comemoração á data. Para isso, foram organizados varios programas especiais, em que tomarão parte representantes de todas as classes.

ESTATUTOS

RIO, 27 (A. M.) — O presidente Vargas assinará, amanhã, o estatuto dos funcionarios publicos estaduais e municipais, que é, em síntese, o estatuto dos servidores da União, adaptado ás peculiaridades dos serviços estaduais e municipais.

DOIS IMPORTANTES DECRETOS

RIO, 27 (A. M.) — Comemorando o dia do funcionario publico, o presidente da Republica baixará, amanhã, dois importantissimos decretos. Um é o do regulamento de promoções e outro é o que concede aposentadoria aos extra-numerarios da União.

Convidamos os nossos assinantes em atrazo a virem reformar as suas assinaturas para o ano de 1942 afim de que não seja interrompida a remessa do DIARIO DE PERNAMBUCO para os seus endereços.

Mais de 15 mil contos de réis para construções

Aplicação das reservas do Instituto dos Comerciarios no Estado — O novo edificio-séde dos industriarios — Terá 8 andares e custará 3.800:000$000

Reuniu-se, ontem, a Liga Social contra o Mucambo, comparecendo os srs. Luiz Dubeux Junior, Luiz Magalhães, Milton de Pontes, Mario Honorio Martins, Dias Lins, Antonio Baltar, Camilo de Menezes, Tarquinio Baiba, Augusto Dornelas Camaras, Mario Travassos, Oscar de Azevedo Brandão, Manuel Carneiro Leão, José Bandeira, Melanio de Barros, Mario Apolinario, Pinheiro Dias, Jorge Martins e Marcilio Dias Beltrão.

Iniciada a sessão, que teve inicio ás 15 horas, sob a presidencia do interventor Agamenon Magalhães, o secretario da Liga, sr. Milton de Pontes declarou que durante a ultima semana foram demolidos 76 mucambos situados nos seguintes pontos: propriedade de Inocencio José da Silva, 4; Campo Grande, 11; Casa Amarela, 11; Afogados 10; Santo Amaro, 10; Cordeiro, 9; Bongi, 8; Agua Fria, 6; Mustardinha, 4; Torre, 2 e Ilha João de Barros, 1.

A seguir lê uma carta do sr. M. C. Pacheco, enviando um donativo de cem mil réis e outra dos auxiliares da Limpeza Publica, remetendo um donativo de 1:070$200.

O tesoureiro da Liga, sr. Mario Honorio Martins, lê o balancete relativo a ultima semana, acusando o recebimento dos donativos da Casa das Sêdas, de 1:000$000; comerciantes de estivas em grosso, de 35 contos; da Comissão Promotora de Auxilio á Liga, de Caruaru, de 400$000 e da Cooperativa dos Usineiros, de 13 contos. O saldo é de 90:225$000.

O engenheiro Jorge Martins declara que a Vila Popular de Areias está com 140 casas em andamento, das quais 120 estão cobertas, 102 rebocadas, 80 com saneamento, 58 esquadrias, 42 com pizo, 5 com alvenaria em andamento e 5 com fundações iniciadas.

Das 62 casas em andamento na Vila dos Remedios, 29 estão com pizo e 40 com saneamento iniciado. Acrescentou que a Tramways, até o dia 20, ligará a rêde de iluminação publica e particular da Vila.

A Vila Popular da Great Western, no sitio do Piranga, está concluida, faltando ligação de agua e luz.

O sr. Tarquinio Bainha informou que ainda não foi aberta concorrencia para as 300 casas da Vila de Areias em virtude de não ter sido concluido o estudo de abastecimento dagua.

VILAS NO INTERIOR DO ESTADO

O sr. Augusto Dornelas Camara informou que esteve em Garanhuns afim de verificar os terrenos para construção, ali, de uma vila destinada aos operarios dos serviços de agua e luz daquela cidade. A vila terá, inicialmente, 25 casas.

A caixa dos Ferroviarios da Great Western tambem examina terrenos, em Palmares, afim de construir uma vila na cidade.

O sr. Luiz Magalhães declarou que será encerrada, amanhã, a concorrencia para a construção de 486 casas em Casa Amarela, para os associados do Instituto dos Comerciarios. Afim de assistir á solenidade de abertura das propostas convidou um representante da Liga, sendo designado, então, o engenheiro Jorge Martins.

A seguir o sr. Luiz Magalhães forneceu os seguintes dados sobre a aplicação das reservas do Instituto dos Comerciarios em Pernambuco, por intermedio de sua Carteira de Aplicações Diversas: construções em andamento, 269:000$000; processos em andamento para aquisição de casas, 1.255:970$000; obras realizadas, .. 1.054:190$100; terrenos adquiridos, .. 1.641:000$000; predio para o ambulatorio, 43:200$000; edificio-séde, .. 3.400:439$200; 486 casas em Casa Amarela, 8:000:000$000, num total de 18:664:399$300.

NOVA VILA DO INSTITUTO DE TRANSPORTE E CARGA

O interventor federal declarou ter recebido um telegrama do presidente do Instituto de Transporte e Carga, que foi o primeiro Instituto a colaborar na cruzada contra o mucambo, construindo a vila do Bongi — anunciando as providencias tomadas para construção de outra vila daquele Instituto, nesta cidade, na rua Bispo Cardoso Aires.

INSTITUTO DOS BANCARIOS

O sr. Soares Avelar informou que a Vila dos Bancarios, em Casa Amarela, está em obras de acabamento, colocação de meio-fio.

Na parte baixa do terreno prosseguem as obras de aterro. Estão sendo tomadas as providencias para a ligação de agua e esgoto.

O sr. Soares Avelar acrescentou está aguardando instruções da séde, no Rio, sobre a construção da Vila Popular dos Bancarios na rua São Miguel, em Afogados.

EDIFICIO SÉDE DOS INDUSTRIARIOS

O sr. Tarquinio Bainha voltou a falar, para dizer que foi resolvida a remoção da rêde de esgoto, no local onde vai ser construido o grande edificio séde do Instituto dos Industriarios nesta cidade, ao lado do Grande Hotel.

Brevemente deverá ser iniciada a construção, pela firma Brandão Magalhães, contratante das obras. O edificio custará 3.800 contos de réis, possuindo oito andares. O prazo para o termino das obras é de 16 mezes. O primeiro pavimento será ocupado pela Delegacia do Instituto, sendo os pavimentos superiores de apartamentos, de dois andares. Um salão especial será dedicado á Exposição Permanente dos Produtos Industriais do Estado.

DRAGA "PARAIBA"

O interventor federal informou que, de acordo com o telegrama recebido do engenheiro Hildebrando Góes, a draga Paraiba deverá partir do Rio, para o Recife, a 30 do corrente.

O sr. Gercino de Pontes declarou que foi encerrada a concorrencia para a construção da Vila dos Operarios de Estado, no Pina, apresentando-se cinco propostas, que vão ser devidamente julgadas.

DERMOL
Para os acidentes de toda hora.

"Canario" e o bom humor dos cariocas

"Ora, seu moço, tire o burro da chuva"

RIO, 27 (A. M.)—Neste momento em todo o mundo recende a tragedia — na Europa, Asia e Africa — traduzida pelo luto que cobre milhões de lares e nos demais continentes pela carestia que torna cada vez mais dificil a vida dos povos — o aparecimento desse burro Canario foi providencial e oportuno. Chegou mesmo na hora o notavel bucefalo nordestino. Com seu talento incontestavel, com sua faculdade extraordinaria de responder a qualquer pergunta, feita, embora, no idioma mais dificil, e até em lingua morta, Canario tem provocado otimas gargalhadas, numa ocasião em que só de lagrimas o mundo está cheio.

E' proclamado, geralmente, o espirito brincalhão do carioca, que não perde uma oportunidade para fazer uma pilheria, muitas vezes cheia de irreverencia. Ninguem passa impunemente pelo carioca. Que o diga o chefe da Nação, que tem dado grandes risadas á custa de pilherias feitas com o seu nome, com seus habitos, com suas atitudes. Nunca se soube dum momento de mau humor do presidente, provocado pelas pilherias que envolvem seu nome.

Ao contrario, o que se sabe é que ele procura conhecê-las e ri satisfeito, gostosamente, quando as anedotas revelam verdadeiro espirito. Assim, denota inteligencia e espirito superior.

Entre as pilherias provocadas pelo burro Canario, muitas tem envolvido nomes ilustres, sem se saber de um só que haja caido no ridiculo de se zangar. Daí, a surpresa geral causada pela noticia de que um intelectual nordestino, por sinal, até da mesma terra onde o burro sabio viu a luz do dia, mostra uma zanga incontida pela pilheria feita com o seu nome.

Indignado, furibundo, quando raiva, porejando revolta, o homenzinho arregaça as mangas e ameaça até de processar o jornalista que teve a audacia de perpetrar essa inocente brincadeira. Estamos nas vesperas de pagar na anxovia um pouco de bom humor que proporcionámos aos nossos leitores.

Só mesmo repetindo a frase de um ilustre imortal, ao ter conhecimento do fato: "Ora, seu moço, tire o burro da chuva"...

FOGO A BORDO DE UM VAPOR ABARROTADO DE DINAMITE

NO PÔRTO, FINALMENTE, DEPOIS DE UMA TRÁGICA VIAGEM, O "COMERCIAL TRADER" — RADIOGRAMAS DESESPERADOS PARA NEW YORK

RIO, 27 (A. M.) — Procedente de New York e trazendo volumoso carregamento para o Rio, aportou á Guanabara o vapor norte americano Commercial Trader, que pela primeira vez escala no nosso porto.

A viagem dessa unidade da Frota da Boa Vizinhança foi extremamente penosa, tendo escapado por pouco de voar pelos ares numa formidavel explosão que esteve prestes a irromper em alto mar.

VIOLENTO INCENDIO NO PORÃO DA PROA

Quando visitamos esse navio, subiamos em parte o que se passara a bordo durante a viagem. Faltavam-nos, todavia, alguns detalhes e esta a razão por que procuramos ouvir o comandante.

Na ausencia deste, recebeu-nos o imediato que, depois de muita insistencia de nossa parte, contou-nos em linhas gerais o imenso perigo de que escapara o Commercial Trader.

— "Sinto não poder dizer-lhe tudo quanto se verificou a bordo. As ordens são severas nesse sentido e nem mesmo os jornalistas norte americanos que nos procuraram quando voltamos a New York, forçados pelas circunstancias, tiveram noticia do tragico acidente que por pouco ia nos custando a vida.

Considerando porem que os srs., pelo que eu vejo, já estão muito bem informados a respeito, e sabem mais do que era de esperar, creio não haver mal algum em confirmar o que me pergunta, acrescentando os detalhes e esclarecimentos possiveis."

Feita esta explicação preliminar, o chief-officier declara-nos então que, tres dias depois de haverem deixado o porto de New York, com os porões abarrotados de carga para o Rio, foram surpreendidos em aguas do Atlantico Norte por um furioso temporal que fazia ranger de maneira sinistra o madeiramento do pequeno cargueiro, construido para a navegação dos grandes lagos norte americanos.

O barco jogava raivosamente, lavado pelas ondas e açoitado por uma ventania medonha.

O tombadilho ficou inundado e a carga corria nos porões, atirada de um lado para outro, batendo com estrondos nas paredes do compartimento.

Como se não bastasse a borrasca, subito irrompe violento incendio num dos porões da ré, ficando o navio envolto numa espessa nuvem de fumaça. Ha um momento de panico e, cumprindo as ordens nervosas do comando, os homens se atiram decididamente ao combate das chamas, abandonando o vapor ao sabor da tormenta.

RADIOS PARA NEW YORK, PEDINDO AUXILIO DOS BOMBEIROS

Apezar de todos os esforços desenvolvidos pela equipagem e oficialidade, o fogo alastrava-se rapidamente, ameaçando propagar-se aos demais compartimentos.

O comandante ordena sejam expedidos radios para New York, informando do que se passara e pedindo fossem tomadas todas as providencias para salvar o navio que, a esse tempo, já tinha feito meia volta, aproando de novo para os Estados Unidos.

Entrementes a luta continua e depois de 48 horas, de exaustivos trabalhos, o incendio é dominado, chegando o navio a New York, já fóra de perigo, mas consideravelmente adernado e com o casco e a mastreação chamuscados pelo fogo.

No porto de registro, foi desembarcada toda a carga queimada, realizando-se a seguir rigoroso inquerito para apurar as causas do sinistro.

SUSPEITAS DE SABOTAGE

Havia fortes suspeitas de sabotage e por isso mesmo o exame dos peritos foi extremamente minucioso e demorado, só se encerrando tres dias depois.

Ao que estamos informados, entretanto, os tecnicos que procederam a esse inquerito afastaram a suspeita de crime, chegando á conclusão de que o incendio fôra expontaneo e absolutamente eventual, provocado apenas pelo atrito das caixas de caixotes que estavam armazenadas no porão e que eram atiradas umas contra as outras pelo balanço do navio.

2.500 TONELADAS DE DINAMITE NO PORÃO VIZINHO

Tudo quanto acabamos de expor bastaria para crear uma situação alarmante a bordo de pequeno cargueiro neste americado. E' facil fazer-se uma idéa da luta que tiveram de sustentar esses homens, enfrentando simultaneamente o fogo e a borrasca.

O detalhe mais sensacional, entretanto, deixamos propositadamente para o fim. Proximo ao compartimento onde teve inicio o incendio, havia neutro porão nada menos de 2.500 toneladas de dinamite. E' desnecessario fazer ou narrecentar mais algum detalhe. O Commercial Trader esteve por um fio.

Se o fogo alastrasse o porão onde estavam armazenadas os explosivos, não sobraria uma penada de mastro e o vapor da Frota da Boa Vizinhança voaria pelos ares, numa explosão pavorosa.

Agora compreendemos a angustia, a afliçto e a desesperada duvida dos seus tripulantes que lutavam contra o fogo pensando, alucinadamente, nas duas mil e quinhentas toneladas de dinamite que estavam sob seus pés.

Felizmente nada aconteceu e o explosivo, hoje, já se encontra depositado na ilha do Braço Forte, na Guanabara.

JOSE' BANDEIRA DE OLIVEIRA
Advogado — Sala 8
"Jornal do Commercio"

Não suportou a tormenta e soçobrou

O iate "Jean F. Anderson", de nacionalidade canadense, com cinco homens a bordo, atingido por uma tempestade — Os naufragos foram colhidos por um navio inglês

O transatlantico inglês Mulbera, que se encontra nesta cidade desde ante-ontem, conduziu para aqui cinco naufragos canadenses que colheu no Atlantico a 9 de setembro ultimo. A presença desses naufragos despertou a curiosidade da reportagem que os procurou no Hotel Avenida, onde se acham hospedados, aguardando condução para os Estados Unidos e dali para o Canadá.

Constituem os cinco homens a tripulação completa do Jean F. Anderson, iate canadense, que fazia a linha Halifax-Jacksonvile, na Florida. Era um veleiro de madeira, de três mastros, formato de lugre, com 396 tons. liquidas e 496 tons. brutas, com registro na praça de Halifax. Deixara Jacksonvile com 650 tons. de madeira para construção, destinada ás Bermudas.

Deixou aquele porto a 29 de agosto com um tempo excelente e passados cinco dias uma forte tormenta alcançou o barco que não resistindo ao furacão soçobrou depois de dez horas de luta contra as vagas. Durante seis dias os seus tripulantes estiveram montados no costado da embarcação, quando passou pelo local o Mulbera e os apanhou.

TUDO PERDERAM

Contaram-nos os marujos que tudo quanto possuiam pereceram ate os papeis de bordo, os certificados de embarcadiço.

Foram salvos a 9 de setembro e a bordo sive de toda a sorte de atenções. Lamentam de um lado o que perderam e do outro salientam a solidariedade dos seus camaradas do Mulbera, que lhes deram roupa, sapatos, etc.

OS NAUFRAGOS

São cinco marinheiros cuja idade varia entre 24 e 62 anos. O comandante chama-se Saint Claire e já conhece Pernambuco ha muitos anos.

Quando se deparou com o inspetor da Policia Maritima, o comandante Saint Clair a primeira coisa que perguntou foi sobre os velhos praticos da barra, lamentando a morte do tenente Mauta, que foi pratico mais de trinta anos e outros que já desapareceram tambem.

Navegou o comandante Saint Claire para o Recife inumeras vezes, comandando veleiros como aquele em que ia perdendo a vida agora. Naquele tempo o seu barco fazia o comercio de bacalhau e eram portos de escala Halifax, São João, na Terra Nova, etc.

Não obstante os seus 62 anos, o velho marinheiro é um tipo forte, folgazão e espirituoso.

ENTREGUES A' POLICIA MARITIMA

Os naufragos do Jean F. Anderson foram entregues á Inspetoria da Policia Maritima e depois levados á presença do consul inglês.

Dentro de alguns dias, possivelmente pelo Buarque, serão repatriados.

Lêr a
CIGARRA MAGAZINE
é estar sempre ao pár do que vai pelo mundo

DIARIO SOCIAL

ANIVERSARIOS

FAZEM ANOS HOJE:

A senhora: Camila Fraga Rocha, esposa do sr. Amaro Bemvindo da Rocha.

A senhorita: Maria José Pereira de Melo, filha do sr. Antonio Pereira de Melo e de sua esposa, sra. Teolinda Cavalcanti Pereira de Melo.

Os senhores: Alfredo Porto da Silveira; Manuel Arsenio de Barros; José Batista de Almeida; Antonio Ferreira Dias.

NASCIMENTOS

Na residencia de seus pais, á rua D. Manuel da Costa n. 241, Torre, nasceu, ontem, pela manhã, Carlos Alberto, filho do casal Silvio de Morais Batista-Maria Coltilde Batista.

— Nasceu, ontem, á Vila 4 de Outubro, na Torre, o menino Romero, filho do sr. Amaro Agostinho da Silva e de sua esposa, sra. Luzia Miranda da Silva.

CASAMENTOS

Realiza-se, hoje, o casamento do sr. Paulo Vieira de Lucena, com a srta. Maria do Carmo Chaves, filha do sr. Rodolfo Lins Chaves e de sua esposa, sra. Henriqueta do Carmo Chaves.

FALECIMENTOS

Faleceu ontem, em sua residencia, á rua Marquês de Abrantes, 180, nesta capital, o sr. Geraldo Antonio dos Santos.

Contava 68 anos e era casado em segundas nupcias com a sra. Julia dos Santos. Deixa tres filhas maiores.

— Faleceu, no dia 24 do corrente, á rua Dr. Adelino, em Afogados, o sr. Cristino Solano da Silva, funcionario da Secretaria da Segurança Publica. O extinto era solteiro, com 29 anos de idade, sendo filho do sr. Manuel José da Silva, agricultor em Gloria de Goitá e de d. Alexandrina da Costa Silva, já falecida.

Eram seus irmãos: José Pedro da Silva, antigo funcionario municipal em Gloria de Goitá, casado com d. Beatriz Silva; Luzinete da Costa Paula, esposa do sr. Severino Astrogildo de Paula, comerciante naquela cidade; d. Maria José de Vasconcelos, casada com o sr. Elias de Vasconcelos, auxiliar da Great Western e as artas. Adriana, Silvia e Marlota da Costa Silva.

Plano do DASP

RIO, 27 (A. M.) — O DASP está estudando o plano de instalação, nos Estados, dos cursos de aperfeiçoamento destinados a seus servidores.

Vida Religiosa

O DIA DA IGREJA

28 DE OUTUBRO — No dia de hoje se comemoram S. Judas e São Simão.

EPISTOLA (Eph., 4, 7-13) — **Irmãos: A cada um de nós é dada a graça, segundo a medida do dom de Cristo. Por isso se diz: servindo ao alto, levou cativo o cativeiro, e aos homens repartiu dons. E donde vem dizer-se, subiu, sinão de ter primeiro descido ás mais baixas partes da terra. Aquele, que desceu, é o mesmo, que subiu acima de todos os céus, para encher todas as cousas. E o mesmo deu a uns por Apostolos, a outros por Profetas, a outros por Evangelistas, e a outros por Pastores e Doutores, para consumação dos Santos, para obra do ministerio, e para edificação do Corpo de Cristo. Até que todos venhamos á unidade da fé, e do conhecimento do Filho de Deus; ao estado de varão perfeito, á medida da idade completa de Cristo.**

EVANGELHO (João, 15, 17-23) — **Naquele tempo disse Jesus a seus discipulos: Isto vos mando, que vos ameis uns aos outros. Si o mundo vos aborrece, sabei que, antes que a vós outros, me aborrece a mim. Si vós foreis do mundo, o mundo amaria o seu; mas porquanto não sois do mundo antes eu vos elegi ao mundo por isso vos aborrece o mundo. Lembro-vos da palavra, que vos tenho dito, não é o servo maior que seu Senhor. Si a mim me perseguirem, tambem a vós perseguirão; si guardaram minha palavra, tambem guardarão a vossa. Mas tudo vos farão por amor de meu Nome; porquanto não conhecem aquele, que me enviou. Si eu não viera, nem lhes houvera falado, não teriam pecado, mas já agora escusa não têm de seu pecado. Quem a mim me aborrece, tambem aborrece meu Pai. Si eu entre eles não fizera obras, quais nenhum outro tem feito, não teriam pecado; mas agora já as têm visto, e aborrecem a mim e a meu Pai. Porém isto é para que se cumpra a palavra, que em sua lei está escrita: sem causa me aborreceram.**

LAUS PERENE — O SS. Sacramento estará exposto hoje, durante todo o dia, na igreja do Convento de São Francisco.

DOM MIGUEL DE LIMA VALVERDE

30º aniversario da sua sagração episcopal

Recebemos da Curia Metropolitana:

"O ilmo. e revmo. mons. Deão Ambrosino Leite, vigario geral deste arcepisbado, convida as associações religiosas e os fieis para assistir á missa que com assistencia pontifical será cantada ás 9 horas, da proxima quarta-feira, 29 do corrente, na Concatedral da Madre de Deus, por ocorrer nesse dia o 30º aniversario da sagração episcopal do exmo. e revmo. sr. arcebispo dom Miguel da Lima Valverde.

Lembra, outrossim, ao revmo. clero secular e regular que deve comparecer á referida missa, levando cada sacerdote a sua sobrepeliz.

De ordem de s. revma. ilma. Recife, 25 de outubro de 1941. — Conego José Airton Guedes, mestre de cerimonias do Solio.

— Pauta dos conegos que devem servir na Concatedral da Madre de Deus, amanhã ás 9 horas: celebrante, conego Jeronimo de Assunção; diacono, conego Eugenio Vilanova; subdiacono, conego Julio Cabral; no trono: Deão Ambrosino Leite, conegos Pompeu Diniz e Xavier Pedrosa.

FESTA DE N. S. DA ESCADA

Terão inicio, no dia 13 de novembro proximo, os exercicios religiosos da festa de Nossa Senhora da Escada.

No dia 23, dia da festa, serão celebradas missas sendo a de 10 horas, solene, cantada a grande orquestra.

A's 16 horas sairá a procissão, seguindo-se o Te-Deum e benção do SS. Sacramento.

No pateo da matriz, especialmente iluminado, funcionarão varios entretenimentos populares.

Os atos serão abrilhantados pelas bandas musicais Euterpe Pirapama e Barão de Suassuna.

ROMARIA VICENTINA AO MORRO DO ARRAIAL

A Sociedade de São Vicente de Paulo realizará no sabado proximo, a sua tradicional romaria ao Morro de Nossa Senhora da Conceição, em cuja capela haverá missa e comunhão para todos os que se apresentarem devidamente preparados pela santa confissão.

O ponto de concentração está fixado na matriz de Bom Jesus do Arraial ás 5 horas da manhã onde se rezará a oração preparatoria, partindo os romeiros recitando o Rosario, as ladainhas e canticos a Nossa Senhora, até a capela onde começará a missa ás 6 horas.

O Conselho Metropolitano está convidando todas as conferencias vicentinas, as associações catolicas de homens, sendo os canticos confiados aos ligulstas de Jesus, Maria e José.

2ª SEMANA DA AÇÃO CATOLICA

No salão do Gabinete Portuguez de Leitura realizou-se domingo á noite o encerramento da 2ª semana de estudos da Acção Catolica, comparecendo o arcebispo d. Miguel Valverde que presidiu a solenidade, numerosos membros do clero regular e secular e grande numero de familias catolicas.

Abrindo a sessão o padre João Costa leu o seguinte telegrama recebido de Roma (Santa Sé):

"Arcebispo Lima Valverde. Recife-Pernambuco — Sua Santidade augurando exito Semana Ação Catolica agradece homenagem devotos filiais sentimentos abenços paternalmente v. excia. todos participantes. Cardial Magilone", o qual foi ouvido de pé por toda a assistencia e terminou com uma salva de palmas.

Falaram a seguir o padre João Costa e o dr. Luiz Delgado sobre a Ação Catolica na paroquia e por fim o arcebispo metropolitano, d. Miguel Valverde.

Antes de encerrar a sessão o padre Costa leu o seguinte telegrama que foi enviado ao grande bispo pernambucano d. Augusto Alvaro da Silva, arcebispo da Baia e primaz do Brasil:

"Catolicos pernambucanos reunidos Semana Ação Catolica, apresentam vossencia sentimentos profunda amizade suas orações conforto provação passa vossencia. — Padre João Costa."

A assistencia aprovou este telegrama com prolongada salva de palmas.

Foi cantado o Credo, no inicio da sessão e no fim o "Oremus pro Pontifice".

HA' UM SECULO

Dia santificado, o DIARIO DE PERNAMBUCO não circulou em 28 de outubro de 1841.

O Brasil fabricará papel celofane

RIO, 27 (A. M.) — O sr. Juvenilio Melo, figura de relevo nos circulos matogrossenses, relando ao **Diario da Noite**, revelou que o Brasil fabricará papel celofane com materia prima genuinamente nacional, graças ao processo descoberto por Armando Addor, do Instituto Quimico e Agricola de Mato Grosso.

O produto brasileiro chamar-se-á celuvix, devendo sua fabricação começar logo que cheguem as maquinas encomendadas no estrangeiro.

CURA DA ASMA. POR TRATAMENTO RACIONAL E EFICAZ EM 89% DOS CASOS
DR. MOACIR DOS ANJOS
ESPECIALISTA EM AP. RESPIRATORIO
TUBERCULOSE - RAIOS X - PNEUMOTORACE
Rua do Aurora, 87-Terreo Das 14½ ás 17½ hs.

DE OLINDA

Primeiro campeonato olindense de futeból — Serviço telegráfico — Associações — Vida religiosa — Sociais

Decorreram num ambiente de grande animação as partidas oficiais de ante-ontem no campo do **Pirangi**, em prosseguimento aos campeonatos da Liga Olindense de Desportos.

Guarací x Maguari — Nesse encontro, realizado pela manhã, entre as equipes juvenis dos dois clubes, o placard registrou um empate de 0x0. Arbitrou a pugna o sr. Ivo Penante.

Z-4 x Guarací — Na preliminar, jogando amistosamente as lideres infantis da cidade, a turma do Z-4 campeão do 1º turno, empatou com o eleven do **Guarací** pelo score de 2x2. Foi um jogo bem disputado e com lances da grande sensação.

Serviu de juiz o sr. Djalma Campelo.

Z-4 x Azulinos — Em continuação ao campeonato de adultos, **Z-4** e **Azulinos** acompenharam, á tarde, num cotejo que atraiu numerosa multidão de aficionados ao campo da avenida Joaquim Nabuco.

Com um esquadrão mais homogeneo, poude o Z-4 abater a representação de Santa Teresa pelo score de 2x1, tendo ambos os pelotões se empenhado a fundo para a obtenção da vitoria que coube, no final, ao clube praieiro.

Conquistaram os goals do vencedor, Oliveira, no primeiro tempo, e Biliu no segundo. Esse ultimo tento foi conseguido pelo center-avante tricolor de cabeçada, em lindo estilo.

O tento de honra do vencedor foi conquistado por intermedio de Correia.

O quadro vencedor pisou o gramado com a seguinte constituição: Costelo Branco; Batista e Davi; Geniboldo, Feitiço e **Romana**; Valter, Oliveira, Biliu, Paulo e Euclides.

Com o resultado dessa partida, o Z-4 fica apenas com um ponto de diferença do **Pirangi**, dianteiro da tabela.

A atuação coube ao sr. Jubal Caldas.

A preliminar foi levantada, ainda, pelo Z-4, por 3x1. Serviu de arbitro o sr. Ivo Penante.

Z-4 ATLETICO CLUBE — O diretor de esportes do **Z-4 Atletico Clube** está encarecendo o comparecimento de todos os jogadores juvenis ao treino convocado para hoje ás 15 horas, no campo do **Pirangi**, a avenida Joaquim Nabuco, fazendo lembrar o proximo e importante jogo oficial, no sabado 1º de novembro, com o **Maguari**.

FESTA DO CRISTO-REI — Com a solenidade dos anos anteriores, realizou-se domingo ultimo, na matriz de São Pedro, a festa de Cristo-Rei.

Pela manhã foram celebradas missas ás 6, 7 e 8 horas, tendo pronunciado um sermão o padre Arruda Camara.

A' noite, após a adoração sacramental e a Hora santa, houve benção.

Os atos tiveram o comparecimento de associações religiosas, irmandades, confrarias e Ordem III de São Francisca.

PIA UNIÃO DE STO. ANTONIO — Haverá hoje, na sala da portaria do convento de São Francisco, distribuição de pães entre os pobres socorridos pela Pia União de Santo Antonio.

O ato terá lugar ás 7 horas.

A's 17 horas haverá benção sacramental.

LITURGIA — Na sala da portaria do mosteiro de São Bento, haverá amanhã ás 20 horas, aula do curso de liturgia para homens, dirigido por d. Pedro Bandeira de Melo.

IGREJA DO ROSARIO — Estão proseguindo com brilhantismo, nessa igreja, os atos do mês do Rosario. Ontem foram noiteiras as artas. Luciola e Nair Mendonça, estando encarregada da noite de hoje a srta. Lsatenia Eloi de Amorim.

REUNIÕES — **Ordem Terceira** — Na igreja de São Francisco, reuniu-se ante-ontem a Ordem III franciscana

— **Conferencia Vicentina** — Na matriz de São Pedro, houve, ante-ontem, reunião da Conferencia Vicentina de São Salvador.

— **Ação Catolica** — Na sala de conferencias da matriz de São Pedro, reuniu-se ontem, ás 16 horas, a Liga Feminina da Ação Catolica.

CENTRO DE ESTUDOS — No Centro de Estudos de Salgadinho, anexo á Escola Alan Kardec mantido pela Cruzada Espirita Pernambucana, realizou-se domingo ultimo mais uma aula do "Curso de Cultura Espiritual", sob a direção do presidente da Cruzada, para instrução dos associados e, tambem, dos alunos daquele educandario.

CRUZADA ESPIRITA OLINDENSE — Na séde proviaoria da Cruzada Espirita Olindense, á rua Matias Ferreira, 407, haverá amanhã, ás 20 horas, sessão de desenvolvimento, sob a direção do sr. Miguel Rangel. Sobre um trecho do Livro dos Mediuns, falará o sr. Francisco Bezerra.

— Ontem, no mesmo local e ás mesmas horas, realizou-se a sessão de estudos evangelicos. Dissertaram os srs. João Lins de Oliveira, presidente do Centro Espirita João Batista, João Rosas, Miguel Rangel, José Pinto e Francisco Bezerra.

C. E. JOÃO BATISTA — Na séde do Centro Espirita João Batista Amor e Luz, houte, ante-ontem, uma sessão de estudo doutrinario, dissertando varios oradores sobre um tema do evangelho.

OFICIAL DA RESERVA — Integrando a turma de concluintes de 1941 do C. P. O. R. da 7ª Região Militar, prestou domingo ultimo no Recife, declaração de oficial da reserva, o academico Geraldo Lima Nigro que, por esse motivo, ofereceu, á noite, em sua residencia á ladeira da Misericordia, recepção ás pessoas de sua amizade e colegas de turma.

VIAJANTES — Da capital do país onde se encontrava desde agosto ultimo, regressou pelo Itapé, d. Burcardo Dereser, pertencente á comunidade beneditina desta cidade, e conhecido orador sacro.

PRIMEIRA COMUNHÃO — Realizou-se ante-ontem, na igreja da Misericordia a primeira comunhão de um grupo de alunas da Academia Santa Gertrudes.

Celebrou o ato um religioso franciscano, durante a missa das 6,30, participando no mesmo 14 néo-comungantes.

— Na igreja da Misericordia fez ante-ontem, a primeira comunhão, a menina Maria de Lourdes, filha do casal Militão Marques da Silva.

A' tarde, na residencia dos pais, á rua Prudente de Morais, a néo-comungante ofereceu um chá ás suas colegas e amigas.

— Fizeram a primeira comunhão domingo ultimo na capela da Misericordia as meninas Maria das Graças, filha do sr. Fernando Silveira e de sua esposa, sra. Maria Augusta Domingues da Silveira; e Dione, filha do sr. Mario Domingues da Silva e de sua esposa, sra. Alda Ramos da Silva.

NASCIMENTOS — Na residencia dos pais á rua Matias Ferreira, 220, nasceu sabado ultimo o menino Murilo José, filho do sr. João Vicente Feitosa, funcionario da Diretoria Regional dos Correios e Telegrafos.

— Na Maternidade do Hospital Português nasceu sabado ultimo, o menino João, filho do sr. Luiz Sabino Pinho, conhecido desportista e negociante na capital, e de sua esposa, sra. Marina Gonçalves Sabino Pinho.

BATIZADOS — Foram levados á pia batismal, domingo ultimo, na matriz de São Pedro, as seguintes crianças: José e Antonio, filhos do dr. Wilson Wanderley, advogado no nosso fôro, e de sua esposa, sra. Maria Anunciada Galvão, servindo de padrinhos, do primeiro, o dr. Antonio Lacerda Galvão e sua esposa, sra. Violeta Figueiredo Galvão, e do ultimo, o sr. João Queiroz Coutinho e a sra. Maria Vanderlei Queiroz;

Djalma, filho do sr. Manuel Pereira da Silva e sua esposa, sra. Francisca da Silva, sendo padrinhos, o sr. Severino Joaquim Assunção e sua esposa sra. Maria Rosa Assunção;

José Afonso filho do sr. Afonso José Cavalcanti e de sua esposa, sra. Josefa Neri Cavalcanti, servindo de padrinhos o sr. Dionisio Bispo Batista e a sra. Sebastiana Monteiro;

Edison, filho do sr. José Militão e de sua esposa sra. Maria de Lourdes Militão, servindo de padrinhos o sr. Miguel Bezerra e a sra. Maria José Bezerra;

Zelia, filha do sr. Manuel Barbosa Almeida e de sua esposa, sra. Maria Almeida, tendo como padrinhos o sr. Solonias Miguel Bezerra e a sra. Maria José Bezerra;

Iracema, filha do dr. Antonio Egidio Berros Leite e de sua esposa, sra. Maria da Penha Gusmão Leite, sendo padrinhos o sr. Aurelio Bartolomeu Nascimento e a sra. Odete Nascimento Feitosa;

Jurandir, filho do sr. Fernando Lino Ezequiel e de sua esposa, sra. Alvacir Ferreira Ezequiel, sendo padrinhos o sr. Marcos Dantas e sua esposa, sra. Zelia Oliveira.

TEMPORADA BALNEARIA — Estiveram bastante concorridas domingo ultimo as praias desta cidade, durante o dia, e a praça do Carmo, á noite, com a retreta efetuada ali pela banda de musica 19 de Novembro.

O policiamento foi efetuado a contento e o serviço de bondes e onibus decorreu com regularidade.

MISSAS — Estiveram bastante concorridas as missas celebradas ontem na matriz de São Pedro, em sufragio da alma de Flavia Lages Fernandes Nunes da Silva, na passagem do 7º dia do seu falecimento.

— Na matriz de São Pedro serão celebradas hoje as 7,30, missas pelo descanso eterno de Olimpia Estellita Barreto Coutinho, na passagem do 1º aniversario do seu falecimento.

CINEMA — No **Cine Olinda** será exibido hoje a 3ª serie de **Flash Gordon conquistando o mundo**, com Buster Crabbe.

Completara o programma um "west".

TELEGRAMA RETIDO — Na estação postal-telegrafica desta cidade acha-se retido um telegramma para Helena Menezes, **rua 15 de novembro (Varadouro).**

Senhora, até a capela onde começará a missa ás 6 horas.

ASSOCIAÇÕES

SINDICATO DOS ENGENHEIROS

Reuniu-se, no dia 22 do corrente, a diretoria do Sindicato dos Engenheiros, com a presença de varios associados. Foi lida e aprovada a ata da reunião anterior, tendo o expediente constado do seguinte: Circular da Secretaria de Viação e Obras Publicas, comunicando a proxima visita a esta capital do engenheiro Yedo Fiuza, diretor do Departamento Nacional de Estradas de Rodagem; Circular do dr. Lamartine Vasconcelos, sobre a criação de um hospital de tipo medio, na zona do Nordeste; Circular da Associação Profissional dos Industriais de Alfaiataria e de Confecção de Roupas de Homem de Pernambuco, comunicando a eleição de sua primeira diretoria, após a adaptação da Associação aos moldes do decreto-lei 1.402 de 5 de julho de 1939, do governo federal; Oficio da Associação Quimica do Brasil (Secção de Pernambuco), remetendo uma copia da Circular n. 23 da A. Q. B., referente á reforma projetada pelo Ministerio da Educação para o ensino de Quimica superior no país, e solicitando um parecer sobre o assunto em causa até o dia 20 do corrente.

Foi proposto e aceito socio o engenheiro Antonio Florentino de Loyola e Melo.

SOCIEDADE DE INTERNOS DOS HOSPITAIS DO RECIFE

A atual diretoria da S. I. H. R. realiza amanhã, ás 20 horas, em sua séde, na Casa dos Estudantes, uma reunião dos associados, afim de serem aceitos novos socios e se proceder a eleição da futura diretoria.

BLOCO BATUTAS DE S. JOSE'

Esse bloco continua seus preparativos para realização do anunciado sorvete-dansante, no dia 30 do corrente.

Tocará a **Jazz Albuquerque** e o traje para homem será passeio (branco).

Almoço oferecido aos srs. Antonio Ferro e Lourival Fontes

S. PAULO, 27 (A. M.) — Realizou-se, no **Automovel Clube**, um almoço oferecido aos srs. Lourival Fontes e Antonio Ferro. Compareceram altas autoridades.

Vida Militar

MATRICULA NA ESCOLA MILITAR

Estão sendo convidados a comparecer ao Quartel General da 7ª Região Militar (3ª. Secção do Estado-Maior) todos os candidatos á matricula na Escola Militar do Realengo, os quais deverão apresentar um atestado de estado civil bem como duas fotografias com as dimensões de três por quatro.

DOENÇAS DOS OLHOS
DR. ROBERTO SALAZAR
Das 10 ás 12 e das 15 ás 18 horas
Rua Nova, 163, 1.º andar

COMERCIO E FINANÇAS

Mercado de Cambio na Praça

O Banco do Brasil apresentou, ontem para cobrança e remessas as seguintes taxas:

Mercado Oficial

Libra	66$410	66$010
Dolar	16$500	16$460

Mercado Livre Remessas

Libra	79$650
Dolar	19$670
Franco suisso	4$610
Marcos compensados	6$040
Escudo (para depósito)	$800
Coróa sueca	4$720

Cambio Livre Especial Bancario

Dolar	21$500
Escudo (para depósito)	$980
Franco suisso	5$530
Peseta	2$750
Lira	1$300

Mercado Particular

Libra	78$650	78$250
Dolar	19$540	19$490
Pêso uruguaio		—
Pêso argentino		—

O Banco do Brasil comprou ouro a 23$400 a grama.

Mercado do algodão

(Cotação Oficial)

Sertão, tipo 5	58$000
Sertão, tipo 4	60$000
Mata, tipo 5	40$000
Mata, tipo 4	42$000

Mercado do açucar na Praça

(Cotação Oficial)

Mercado sem alteração, regulando as seguintes cotações:

Refinado, 1ª (saco)	55$000
Usina de 1ª (saco)	58$000
Cristal (saco)	50$000
Demerara (saco)	39$200
3º jato (saco)	34$700
Somenos (arroba)	9$500 a 10$000
Muscavo (arroba)	6$500 a 6$800

Mercado de café

(Cotação Oficial)

Café em caroço (15 quilos) — 32$500.

Cotação de diversos produtos

As cotações oficiais para as outras mercadorias foram as seguintes:

Alcool puro, 40º	—	3$240
Alcool puro, 42º	—	3$510
Alcool desnaturado	—	4$320
Aguardente	—	2$500
Bagas de mamona 15 quilos	—	10$000
Cacáu	—	16$000
Caroço de algodão (nominal)	—	3$500
Couros secos espichados	—	5$500
Couros secos salgados	—	4$500
Couros verdes salmourados	—	2$300
Farinha de mandioca	22$000 a	23$000
Fecula de mandioca	—	49$000
Feijão preto	42$000 a	44$000
Feijão mulatinho	54$000 a	55$000
Milho	13$000 a	16$000
Fibra de caroá, tipo 5	—	2$550
Peles de cabra	—	11$000
Peles de carneiro	—	12$000

PAUTA DAS MERCADORIAS DE PRODUÇÃO E MANUFATURA SUJEITA AO IMPOSTO DE EXPORTAÇÃO

Semana de 27/10 a 1 de novembro de 1941:

Aguardente de cachaça, litro	$470
Alcool puro, litro	$710
Alcool desnaturado litro	$780
Algodão em pluma ou em rama (Sertão) quilo	4$100
Algodão em pluma ou em rama (Mata), quilo	2$890
Açucar refinado 1º quilo	$920
Açucar Cristal, quilo	$830
Açucar usina, quilo	1$000
Açucar demerara, quilo	$650
Açucar branco, quilo	$680
Açucar somenos, quilo	$650
Açucar 3.º jato, quilo	$580
Açucar mascavado quilo	$440
Arroz pilado, quilo	1$000
Bagas de mamona, quilo	$500
Borracha de mangabeira, quilo	2$000
Borracha de maniçoba, quilo	2$000
Cacau, quilo	2$650
Café em caroço, quilo	2$170
Caroço de algodão, quilo	$350
Cera de carnauba	9$230
Côcos descascados, quilo	$280
Couros secos espichados, quilo	5$500
Couros secos salgados, quilo	4$500
Couros verdes salmourados, quilo	2$300
Farinha de mandioca, quilo	$430
Fecula de mandioca, quilo	$820
Feijão, quilo	$890
Fibra de caroá, quilo	2$550
Milho, quilo	$240
Ouro, grama	23$500
Prata, grama	$200
Peles de cabra, quilo	11$000
Peles de carneiro, quilo	12$000

Os demais produtos acham-se na pauta geral.

BOLSA DE FUNDOS PUBLICOS

Apolices Federais:	
Uniformisadas, 5% compradores	800$000
Diversas emissões, 6% compradores	800$000
Ao Portador, 5% compradores	800$000
Reajustamento do v|n 1:000$, compradores	820$000
Apolices estaduais:	
Premiaveis, v|n 100$, 5%, compradores	88$000
Nominativas, 7%, compradores	800$000
Nominativas, 5% compradores	650$000
Ao Portador 7% compradores	810$000
Ao Portador 5%, compradores	650$000
Apolices Municipais:	
Emprestimos Popular, 4%, compradores	22$000
Consolidadas, 5%, compradores	470$000
Ações de Bancos:	
Banco Auxiliar do Comercio v|n 40$—compradores	100$000
Banco do Povo, v|n 30$, compradores	150$000
Banco Central de Pernambuco, v|n 100$000, compradores	125$000
Banco Comercio e Industria v|n de 30$000 — compradores	60$0000
Ações de companhias:	
Cia. F. Tec. Pernambuco v|n 300, compradores	200$000
Cia. Fabrica de Estopa v|n 200, compradores	200$000
Companhia Industrial Pirapama, v|n 1:000$, ao portador, compradores	2:000$
Letras Hipotecarias do Banco de Credito Real de Pernambuco, compradores	54$000
Letras Hipotecarias do Banco de Credito Real de Pernambuco, vendedores	60$000

RECEBEDORIA DO ESTADO

Arrecadação do dia 24 do corrente:

Renda ordinária	100:351$800
Do dia 1 ao dia 23	3.627:442$200
Total	3.727:794$000

Vida Escolar

CENTROS EDUCATIVOS OPERARIOS

Realiza-se hoje o festival do Circo Nerino, atualmente em Agua Fria, em beneficio dos Centros Educativos Operarios de Agua Fria e Campo Grande

A direção do Circo Nerino apresentará selecionado programa, destacando-se a encenação da comedia **UM STUDIO CINEMATOGRAFICO.**

— Terá lugar hoje, ás 20 horas, na séde social, mais uma reunião do Centro Educativo Operario do Monteiro. Alem dos trabalhos gerais do movimento centrista, fará uma palestra sobre assunto de sua especialidade o dr. José Selva, medico nesta cidade.

ACADEMIA PERNAMBUCANA DE LETRAS

Posse, hoje, do sr. Aurino Maciel

Realiza-se hoje, na Academia Pernambucana de Letras, a posse do novo academico eleito, sr. Aurino Maciel.

A cerimonia está marcada para as 20 horas, no salão nobre do Instituto Arqueologico.

Fará o discurso de recepção o academico Costa Rego Junior.

MASSAGISTA-PEDICURA

Alice Gusmão de regresso de sua viagem ao Rio de Janeiro onde foi se especializar na arte de embelezamento feminino na **"ACADEMIA CIENTIFICA DE BELEZA DE MADAME CAMPOS LTDA."** acha-se novamente á disposição de sua distinta clientela pódendo ser procurada em casa de Madame Juliette, á rua da Imperatriz n. 146, Telefone: 2523.

FATOS DIVERSOS

Atropelamento — Agressão e ferimentos — Esmagamento — Furto de 1:050$000 — Desastre de trem

O popular Severino Ribeiro da Silva, de 45 anos de idade, residente em São Lourenço da Mata, foi vitima, ante-ontem, de atropelamento, sofrendo fratura do humero, além de varias escoriações.

O paciente foi conduzido ao Pronto Socorro, a fim de ser medicado.

Em Chã de Capoeiras, municipio de Paudalho, onde reside, o popular Feliciano Vicente, ontem, ás 12 horas e 15 minutos, foi agredido por um desafeto, sofrendo fratura exposta da coxa direita, além de varias escoriações.

A vitima foi removida para o Pronto Socorro, onde continua hospitalizada.

Manuel Ferreira Guabera, de 16 anos de idade, residente na bomba do Hemeterio, distrito de Agua Fria, ontem, num acidente de trabalho, sofreu esmagamento da mão direita. A vitima depois de receber os primeiros socorros medicos, foi removida para o Hospital Infantil.

O sr. José Francisco Alves, residente a rua Quatro, no bairro da Estancia, onde é estabelecido com um armazem de compra de sacos, ontem, queixou-se na delegacia de Investigações, do furto de 1:050$000, da gaveta de seu estabelecimento.

Adiantou o queixoso ter fundadas razões para desconfiar de um operario que estivera em sua casa.

No engenho "Repouso", onde reside, o agricultor José Mariano da Silva, por questões de pouca monta, foi ante-ontem, agredido e ferido por José Lourenço.

A vitima encontra-se em tratamento no Pronto Socorro.

José Pereira da Silva, soldado da Força Policial, ante ontem, em Bezerros, onde é destacado, foi vitima de um desastre de trem, sofrendo fratura exposta do frontal com abaixamento, fratura da perna direita, além de varias escoriações.

Removido para esta capital, o militar foi recolhido ao hospital da unidade a que pertence.

No jogo de futebol realizado ante-ontem, á tarde, entre os clubes **Atletico** e o **Independencia**, no campo daquele, ocorreu um crime, sendo feridos varios jogadores.

A pugna vinha se desenvolvendo de modo irregular e em certo momento, devido a uma falta grave cometida por um dos jogadores em campo, não levada em conta pelo arbitro, houve invasão do campo e alguns disparos de arma de fogo.

Serenados os animos com a intervenção da policia, verificou-se que estavam feridos á bala, os players Rangel, Durval, Sebastião e Rodrigues da Silva.

A bala atingiu Sebastião na região umbelical com orificio de saida pelo flanco direito.

Os feridos foram removidos para o Pronto Socorro e, em seguida operado. O estado de Sebastião é melindroso.

Foi instaurado inquerito na 1ª delegacia.

Aniversario do sr. Washington Luiz

RIO, 27 (A. M.) — Amigos do sr Washington Luiz, ex-presidente da Republica, mandaram celebrar missas em ação de graças, na igreja da Candelaria, pela passagem, ontem, de seu aniversario natalicio.

A cerimonia foi muito concorrida.

Justiça do Trabalho

Feitos que serão julgados amanhã

Pauta dos feitos designados para entrar em julgamento na 45ª sessão ordinaria do Conselho Regional do Trabalho, a realizar-se amanhã, ás 13 e meia horas

AVOCATORIA— No processo relativo a uma reclamação de Nilce Bastos Lisbôa contra o Banco do Rio Grande do Norte, requereu avocação o reclamado.

Relator: Cons. Tomaz de Oliveira Lobo.

INQUERITO ADMINISTRATIVO — Requerente: "The Great Western of Brazil Railway Company Limited. Requerido: Severino Galdino Monteiro. Relator: Cons. Luiz Sebastião da Silva Rio.

LIVROS E FOLHETOS

JORNAL DE MEDICINA DE PERNAMBUCO

Recebemos o numero de outubro corrente do **Jornal de Medicina de Pernambuco**, que se publica nesta capital.

Insere trabalhos dos drs. Otavio de Freitas, Rudolf Aladar Métall, Breno Cunha, Zacarias Maciel e **prof. Ulisses Pernambucano.**

NEUROSES — Histeria Angustia Obsessões Fobias Disturbios nervosos Desajustamento da criança e do adulto Tratamento analitico DR. GONÇALVES FERNANDES — Sanatorio Recife — Rua do Padre Inglez — Tel 2662

MUNDO DE LUZ E SOM

ROIAL

RAY TAYLOR

CAVALEIRO VINGADOR

(Rider Of Pasco Basin)

Lee Jemison, campeão de rodeio contra Kirby, "az" do crime, em Pasco Basin, no velho oéste. Lee alicia os rancheiros em vigilantes para combater Kirby, o elemento máu do povoado, quetem a seu mando os prevaricadores e o sheriff. O duelo decisivo no fim é emocionante e conduzido com o desperdicio belico de sempre. Improvisam-se barricadas em plena rua, puxam-se os revolveres e começa a fuzilaria. Muito tiro segue sem letreiro, mas outros vão direito ao alvo humano. Enquanto os capangas de Kirby decidem vender a pele por bom preço, o chefão, sorrateiramente, escapole por uma porta traseira, levando consigo o ouro dos incautos.

Acrescente-se á solução invariavel para tais casos um singelo "bit" amoroso e temos o perfeito oeste das segundas-feiras do Roial — P.

CARTAZ DO DIA

ART-PALACIO — "Tudo isto e o céu tambem", com Charles Boyer e Bette Davis.

PARQUE — "A longa viagem de volta", com John Wayne e J. Hunter.

MODERNO — "Conquistadores da Broadway", com Lana Turner e George Murphy.

ROIAL — "Cavaleiro vingador", com John Mac Brown, e a 4ª serie de "Flash Gordon conquistando o mundo", com Buster Crabbe.

POLITEAMA — "A bela Lilian Russell", com Alice Faye, Don Ameche e Henry Fonda.

ELDORADO — "As aventuras de Robin Hood", com Errol Flynn.

TORRE — "Juarez", com Paul Muni.

IDEAL — "Luta sem tregua", com Bill Elliott.

RADIO CLUBE DE PERNAMBUCO

Programa para hoje:

10 horas — Hino Nacional Brasileiro; 10,03 — Jornal de Lavolho; 10,10 — Almoço musicado. Gravações da Cia. Ltda. de Eletricidade Siemens Schucktert S. A.; 11 horas — Minuto da Cidade e do Porto do Recife; 11,01 — Gravações; 12 horas — Jornal de Lavolho; 12,05 — Gravações; 12,20 — Jornal da PRA-8; 12,30 — Gravações; 14 horas — Intervalo; 16 horas — Jolas musicais; 17 horas — Musica popular; 18 horas — Musica popular; 18 horas — Ave Maria; 18,03 — Boletim de informações oficiais; 18,10 — Jantar musicado. Gravações; 18,20 — Jornal de Lavolho; 18,25 — Continuação do Jantar musicado.

ESTUDIO: 19 horas — Cronica da PRA-8; 19,02 — Tenor Vicente Cunha; 19,15 — Jair Pimentel; 19,26 — Boletim telegrafico; 19,30 — Dorinha Peixoto; 19,45 — Cronica Petit Bleu. Oferta da Casa Fatima; 19,46 — Garotos da Lua. Hora do Brasil; 21 horas — Tenor Vicente Cunha; 21,10 — Dorinha Peixoto; 21,20 — Garotos da Lua; 21,30 — Nota do dia; 21,35 — Canções do Brasil. Iolanda Rodes, oferta de Carvalho & Cia.; 22 horas — Jornal de Lavolho; 22,08 — Bola ao centro. Locutor Antonio Maria; 22,18 — Joias musicais. Soprano Julita de Caparroz e Orquestra de Concertos, direção do maestro Caparros; 22,55 — A vida que passa; 23 horas — A opera

1 — Juramento dos novos oficiais; 2 — A entrega dos certificados com a presença do interventor federal e do comandante da Região; 3 — Autoridades e familias que assistiram à solenidade

Novos oficiais da Reserva

CERIMONIA DA ENTREGA DOS ESPADINS, NO ULTIMO DOMINGO, NO PARQUE 13 DE MAIO — CONCLUIRAM O CURSO DO C.P.O.R., NO CORRENTE ANO, 44 ASPIRANTES — A SOLENIDADE TEVE A PRESENÇA DO INTERVENTOR FEDERAL, COMANDANTE DA REGIÃO E OUTRAS AUTORIDADES

Realizou-se no ultimo domingo, ás 8 horas, no Parque 13 de Maio, a cerimonia da declaração de espirante a oficial da reserva, dos alunos que terminaram, no corrente ano, o curso do C. P. O. R. da 7.ª Região Militar.

A solenidade teve a presença do interventor federal no Estado, comandante da Região, capitão dos Portos, prefeito da capital, secretarios de Estado, oficiais do E. M. R. e da Força Policial do Estado, os quais ficaram no pavilhão reservado ás autoridades, além de grande numero de familias e do povo em geral.

Dando inicio á cerimonia os novos oficiais foram apresentados ao comandante da Região. A seguir procedeu-se á leitura do boletim do C. P. O. R.

A sra. Antonieta Magalhães, esposa do interventor federal no Estado, fez entrega do pavilhão nacional ao cap. Roberto de Pessoa, diretor do C. P. O. R. Este oficial passou a bandeira a uma guarda de honra constituida de alunos do Centro, a-fim-de que prestassem juramento os novos oficiais não reservistas. A bandeira foi uma oferta da Federação dos Industriarios ao C. P. O. R.

Depois do juramento o orador da turma, aluno Caio Mario Meira de Vasconcelos, pronunciou o discurso de praxe.

Seguiu-se a entrega dos certificados e das espadas dos novos oficiais. Cada aspirante se encaminhava para o palanque das autoridades, onde a madrinha lhe entregava a espada e o diploma. O primeiro a recebê-los foi o aluno melhor classificado da turma deste ano — Mario do Amaral Montenegro.

Os primeiros, segundo e terceiro diplomas foram entregues respectivamente pelo interventor federal, comandante da Região e comandante dos Portos, aos alunos colocados nos três primeiros lugares.

Distribuidos os certificados, a convite do cap. Roberto de Pessoa o interventor Agamenon Magalhães e o general Mascarenhas de Morais distribuiram os premios aos alunos de melhor aproveitamento no 1.º e 2.º anos.

Seguiu-se o discurso do tte. Helio de Albuquerque, paraninfo da turma de aspirantes deste ano.

Os oficiais desfilaram em continencia á Bandeira, em coluna por um. Em seguida falou o cap. Roberto de Pessoa.

A turma que concluiu este ano o curso do C. P. O. R. está constituida dos seguintes aspirantes, em numero de quarenta e quatro: Mario do Amaral Montenegro, Caio da Fonte Baltar, José Manuel Vanderlei Filho, Aldo Vilas Boas, Jamyl Daher, Jarbas de Vasconcelos Reis Pereira, Liberato de Azevedo Maia, Inácio João Cauás, Abilio de Souza Monteiro, Fernando Loio de Meira Lins, Ilvaldo José Glasner, Ernani Hugo Gomes, Paulo Germano de Magalhães, Dalmo de Vasconcelos Reis Pereira, Inaldo da Cunha Andrade, Eduardo Collier, Antonio da Silva Lucas, Cláudio Pereira dos Santos, Gilbert Johan Perman, José Queiroz Campos, Gabriel de Oliveira Cavalcanti, Pedro Nolasco Barque Guzmão Filho, Amaro Gomes Pedrosa, Jandir Ramos Monteiro de Morais, Itamar Benign Albert, Oto Julio Marinho, Armando Araujo Sales, Arnaldo Peixoto dos Santos Oliveira, Caio Mario de Meira Vasconcelos, Francisco Fernandes da Costa, Severino Joaquim Krauser Gonçalves, José Otavio de Melo, Sadi Martinho Severien, Mair Maranhão Lapenda, Manuel José da Silva Filho, José Bonifacio Coelho, Carlos Alberto Mergulhão Uchôa, Ernani Campos de Souza, Geraldo de Lima Nigro, Nicoláu Jose Ferreira, Milton Tavares de Barros Lima, Geldo Ferreira Pinto, Alcione Melo e Harlan de Albuquerque Gadelha.

As necessidades alimentares e nutritivas do mais novo ao mais velho organismo, NESCÃO satisfá-las, através de uma digestão fácil e de uma nutrição adequada. Para o uso de NESCÃO não há estômagos novos nem estômagos velhos.

NESCÃO
UM PRODUTO NESTLÉ

REGISTEM SEUS DIPLOMAS

V.Sas. já devem saber que só podem exercer a profissão no Territorio Nacional os portadores de diplomas devidamente registados nos orgãos que a lei estabelece.

Senhores Medicos, Advogados, Engenheiros, Agronomos, Professores, Guarda-livros, enfermeiros, etc., registem seus diplomas no Departamento Nacional de Educação, (Medicos tambem no Departamento Nacional de Saúde Publica) cumprindo assim dispositivo da lei em vigor.

Solicitem Informações

DR. ALBERTO MONTEIRO DA SILVA — Edificio Martinelli-5.º andar-Sala 503-Telefone: 42-4374. Endereço telegrafico — **Montesilva.**

REFERENCIAS: Banco Borges S.A. — Rio de Janeiro

Assume inteira responsabilidade pelos diplomas e encarrega-se com eficiencia e presteza do registo.

Informações neste Estado: ABEL PINTO — Rua do Imperador, 395

SANATORIO PECIFE

Doenças Nervosas e Mentais
Regimens. Repouso

Rua Padre Inglês 257 - Fone 2072 - Recife - Pernambuco

Possibilidades para o café brasileiro

RIO, 27 (A. N.) — O Canadá oferece grande possibilidade para o café brasileiro. Nos ultimos anos, os canadenses estão dando preferencia ao café e as estatisticas de consumo "per capita" assinalam uma curva ascendente, passando de 857 gramas em 1913 para 1.712 gramas, em 1940.

Se tivermos presente que o consumo do café "per capita" nos Estados Unidos, é, atualmente, de mais de seis quilos, verifica-se com que excelentes perspectivas se apresenta o mercado canadense para o nosso comercio de café.

A cota brasileira de importações de café, pelo Canadá, apresenta oscilações. De 1918 a 1925, contribuimos com 14,52% dessas importações. Nos sete anos seguintes, de 1926 a 1932, coube ao Brasil 16,27%.

A conferencia de Ottawa, realizada neste ultimo ano, dando tratamento aduaneiro preferencial aos produtos do Imperio, determinou a queda de nossas vendas que passaram no periodo de 1933/1939 para 14,77%.

A segunda guerra mundial, dificultando o transporte de cafés produzidos no Imperio Britanico, melhorou a posição do Brasil que, em 1940, forneceu 27,36% das importações totais do Dominio.

Edição portuguesa do "Readers Digest"

RIO, 27 (A. M.) — Procedente dos Estados Unidos, chegou aqui o sr. Roberto C. Sanchez, gerente da revista **Readers Digest**, o qual declarou vir ao Brasil providenciar sobre os detalhes necessarios para a fundação de uma edição especial daquela revista, em lingua portuguesa.

PREPARADOS QUARTOS, ETC.

(Conclusão da última página)

em federações nacionais de cada corporação. Essas federações não poderão formar grupos nacionais para cada industria, para cada região. Espera o marechal Pétain resolver o problema do desemprego por meio duma organização regional que permita mobilizar o operario duma industria para outra e transferir os trabalhadores sem emprego das cidades industriais para o campo onde sempre existe falta de braços.

ATOS DE "SABOTAGE"

LONDRES, 27 (U. P.)— De acordo com o radio de Praga, os paraquedistas britanicos descem sobre a Boemia e sobre a Moravia, com o objetivo de realizar atos de **sabotage.**

PARAQUEDISTAS SOBRE A BOEMIA E A MORAVIA

LONDRES, 27 (U. P.) — Uma comunicação do radio de Praga declara que os ingleses lançaram paraquedistas sobre a Boemia e Moravia.

DEMONSTRACAO TRABALHISTA

LONDRES, 27 (U. P.) — Realizou-se ontem, á tarde, em Trafalgar Square, uma demonstração de elementos trabalhistas para solicitar que se conceda o maximo auxilio á Russia.

Participaram da demonstração cerca de dez mil pessoas.

Foi adotada a resolução de se comunicar ao governo britanico que todas as fabricas e oficinas farão todos os esforços necessarios para a realização daquele desejo.

ATIVIDADES DA DELEGAÇÃO TRABALHISTA

LONDRES, 27 (R.) — Sabe-se que a delegação inglesa do trabalho, que foi á Russia, depois das conferencias realizadas em Moscou, durante dois dias seguidos, dirigiu-se a Kuibyshev, afim de prosseguir sua consulta ás autoridades russas.

A referida delegação, que é chefiada por sir Walter Citrine, regressará breve, a Londres, e apresentará um relatorio de suas atividades ao conselho **geral da Trade Union** britanica.

NOVAS EXECUÇÕES

NEW YORK, 27 (R.) — A BBC anunciou que foram registradas mais outras cinco execuções, em Praga, de pessoas acusadas de "se prepararem para cometer atos de alta traição."

LUTARA' ATE' O FIM

ROMA, 27 (U. P.) — Discursando ontem, na cidade de Litoria, por ocasião da distribuição de terras aos agricultores, Mussolini garantiu que a Italia lutará até conseguir a vitoria final.

PRORROGADO

BERLIM, 27 (U. P.) — Informa-se oficialmente que o acordo comercial germano-finlandês vai ser prorrogado até o dia 1º. de janeiro de 1943. Tambem foi concertado um acordo complementar sobre o intercambio comercial para janeiro e fevereiro proximos, sendo que os pormenores do mesmo referentes ao resto do ano serão fixados em janeiro.

ATAQUE AEREO A MOSCOU

(Conclusão da última página)

exitos obtidos pelos alemães não tiveram nenhum carater decisivo. Prosseguem os ferozes combates nos setores de Mojaisk e Maloyaroslavetz, onde o ritmo das investidas vai crescendo assustadoramente. Descrevendo os encontros travados na parte setentrional da frente, o radio de Moscou declara que o ataque germanico foi precedido dum intenso bombardeio aéreo da cidade "B", tendo a infantaria germanica, apoiada por carros de assalto e aparelhos de bombardeio e caça, lançado uma furiosa investida. As tropas russas não cederam terreno e mais 40 carros de assalto fizeram outra tentativa de aproximação ainda mais metodica. A artilharia russa infligiu pesadas baixas ás forças atacantes durante a batalha, que se prolongou até o anoitecer, tendo as aldeias passado de uma para outra mão diversas vezes.

BRYANSK

LONDRES, 27 (R.) — O radio de Moscou revela que se travam violentos combates na região de Bryansk, onde as tropas sovieticas desfecharam golpes contra as forças germanicas. Durante 21 e 24 de outubro, cerca de 2 regimentos inimigos foram aniquilados por um grupo das forças sovieticas. A luta pela posse da cidade de "S", nas proximidades de Moscou, terminou pela ocupação da referida cidade pelas tropas russas.

TUDO PARA O MAL

(Conclusão da última pagina)

estimular o crescimento do mal. "Emquanto os Estados Unidos não puderem reconhecer a retidão imutavel da politica nacional — diz o jornal — não valerá a pena continuar as negociações".

Além disso, acusa os Estados Unidos de tentarem formar uma junta militar com a Russia e a Grã-Bretanha, afim de dirigir as operações belicas da China. O jornal conclue o artigo dizendo que o auxilio militar prestado aos chineses, recentemente, é uma clara demonstração de que os Estados Unidos nunca tiveram, sinceramente, a intenção de resolver a questão que diz respeito á paz no Pacifico.

SERAO APRESENTADOS A' DIETA

TOKIO, 27 (R.) — Sabe-se que a reunião especial da Dieta convocada para novembro proximo, deverá sancionar a "completa cooperação entre o governo e o povo, destinada a sustentar o país através da atual situação em que ele se encontra". Essa a explicação dada pelo secretario do gabinete, sr. Maoki Sossino, durante uma reunião de vice-almirantes, hoje, aqui.

Nessa ocasião, o sr. Sissino declarou apenas que os projetos mais urgentes seriam apresentados á Dieta, para a necessaria aprovação.

LABORATORIO DE ANALISES MEDICAS

Dr. B. Magalhães Neto

Chefe do Laboratório da Maternidade do Recife.

Dr. J. Ramos

Assistente do mesmo Laboratório.

Bacteriologia — Bioquimica Sôrologia — Transfusão de sangue — Metabolismo basal

Rua da Aurora 457 - térreo

SÔBRE TROPAS NAZIS

(Conclusão da última página)

troduzido no istmo de Perekep, obrigando-os a recuar. Tambem nas proximidades de Makeyevka, ao noroeste de Rostov, os russos obtiveram excelentes exitos sobre os germanicos.

O panorama geral da situação, segundo as informações provenientes das diversas frentes de batalha, apresenta-se da seguinte forma:

Na frente central, onde se iniciara a segunda semana da violenta luta, na linha Kalinin-Mojaisk-Maloyaroslavetz, não consta nenhuma modificação importante. Numerosas aldeias mudaram de ocupantes, diversas vezes. As forças sovieticas frustraram uma tentativa nazista para atravessar o rio "M", infligindo serie derrota ao inimigo. Muitos canhões anti-atanks alemães foram destruidos. O rio assim designado é certamente o Moscova, que passa a oeste da capital, pelo setor de Mojaisk.

Outras vitorias russas foram anunciadas nas proximidades das aldeias de Pyb, segundo detalhes fornecidos sobre as operações. Na frente ukraniana, consoante informações fidedignas, os russos se retiraram mais para leste da bacia industrial do Donetz, depois da evacuação de Stalino, anunciada, ontem, á noite.

Outros despachos dizem que as linhas russas que protegem a cidade de Rostov estão sendo mantidas. Na defesa da peninsula da Criméia ,as tropas russas obtiveram um importante exito, eliminando a cunha nazista introduzida no istmo de Perekop. Um indicio da intensidade da ofensiva na frente meridional é proporcionado por uma estimativa das baixas, durante a ocupação de Stalino. Segundo as informações a tal respeito, os alemães teriam perdido cerca de 500.000 homens entre mortos e feridos.

TEHERAN, 27 (U. P.) — O fornecimento diario á Russia de 3.000 toneladas de mercadorias anglo-americanas, que serão transportadas pelas rotas transiberianas, oferece certas dificuldades. No transporte serão empregados estradas de efrro e caminhões.

As principais rotas que correm pela Persia e mar Caspio tambem serão usadas, assim como, em grande parte, a via terrestre que passa pelo Irak, Siria, India, fronteira russa ou mar Caspio, seguindo o antigo trajeto observado na época antes de Cristo, por onde ainda há pontes construidas no seculo XII, que estão sendo reconstruidas pelos sapadores australianos e indianos.

Em lugar das classicas caravanas de camelos serão empregadas velozes colunas de caminhões, desde o lugar já servido há uns 300 ou 400 anos.

Lei do Movimento dos Q. do Exército em tempo de paz

A CLASSIFICAÇÃO TERRITORIAL EM ZONAS, CONDIÇÕES DE SERVIÇO, AS GUARNIÇÕES ESPECIAIS, TRANSFERENCIAS E NOMEAÇÕES

(Conclusão)

VII

DESLIGAMENTO

ART. 22 — O desligamento do oficial será feito:

a) — no mesmo boletim que publicar a transferencia, nomeação ou classificação, nos casos de não haver carga a passar, salvo se o oficial estiver em serviço de justiça ou em gozo de ferias. Nesses casos, o desligamento se efetuará no boletim que der a apresentação do oficial, por terminação das ferias ou dos encargos de justiça;

b) — dentro dos prazos fixados pelo Regulamento de Administração do Exercito nos demais casos;

c) — em prazo fixado no ato de transferencia, nomeação ou classificação;

d) — dentro de 8 (oito) dias para o oficial medico, na falta de outro medico militar na guarnição.

§ 1º — O prazo para o desligamento do medico será contado a partir da chegada de um subetituto na guarnição.

§ 2º — Se o oficial estiver em gozo de ferias, os prazos acima estipulados serão contados da data da apresentação.

§ 3º — Os comandantes de Corpo, chefes de Repartições e Estabelecimentos só serão desligados satisfeitas as condições dos paragrafos anteriores e com a autorização da autoridade imediatamente superior.

§ 4º — Esgotados os prazos consignados neste artigo, será o oficial desligado e se ainda não houver terminado a passagem de carga, será nomeada pelo comandante de corpo, chefe da repartição ou do estabelecimento, uma comissão para sua conferencia.

§ 5º — Poderão ser concedidos ao oficial chemado á guarnição de destino até oito dias de dispensa de serviço, para instalar-se.

§ 6º — Se o oficial transferido, classificado ou nomeado tiver direito a ferias, poderá gozar na guarnição onde servia e neste caso serão as mesmas concedidas na mesma data em que ficar libertado da passagem de carga.

§ 7º — Mediante concessão do diretor da Arma ou Serviço e desde que o oficial se venha a movimentar para a nova guarnição antes de completar o prazo de transito estipulado no R.I.S.G., poderá serlhe permitido gozar o restante desse prazo, seja na localidade de destino, seja em qualquer outra ao longo do itinerario que tenha de seguir. No primeiro dos casos encarados, deixa de ser aplicavel ao oficial a disposição contida no § 5º. Na hipotese ultima, o acrescimo de despesas de viagem, devido á interrupção, correrá por conta do interessado.

ART. 23º — Serão responsabilizados pecuniaria e disciplinarmente, todos os oficiais ou funcionarios que, no corpo, repartição de origem ou repartição pagadora, intervierem na confecção ou pagamento de folhas de vencimentos ou vantagens devidas aos oficiais que hajam excedido os prazos de desligamento e transito para seguir, a destino, consignados no art. 22 e seus paragrafos da atual lei.

PARAG. UNICO — Igual sanção será aplicada ao comandante ou chefe que retardar por mais de 48 horas a publicação de ato oficial de transferencia nomeação ou classificação que chegue ao seu conhecimento.

XIII

Disposições Gerais

ART. 24º — A publicação do ato de transferencia, nomeação ou classificação implica na cassação da dispensa do serviço em que se encontre o oficial.

PARAG. UNICO — Durante o transito ou após sua conclusão não poderão ser concedidas ferias ou dispensa de serviço, salvo a prevista no § 5º do art. 22.

ART. 25 — A presente Lei entrará em vigor na data de sua publicação.

ART. 26º — Para os efeitos da presente Lei serão computadas todas as frações de tempo já passadas pelos oficiais nas zonas de serviço compulsorio.

ART. 27º — Os acrescimos de tempo de serviço consignados no art. 21 são computados a partir de 1 de julho de 1938.

Anteriormente aquela data vigorarão os acrescimos consignados na Lei n. 23.835, de 3 de fevereiro de 1934.

ART4 28º — Será computado como em zona compulsoria o tempo de serviço já passado anteriormente pelos oficiais em zonas assim considerada pelos Decretos-Leis ns. 624, de 18 de agosto de 1938, 1.958, de 10 de janeiro de 1940, e 3.466, de 25 de julho de 1941.

ART. 29º — Revogam-se as disposições em contrario.

Disposição transitoria

ART. 30º — Os capitães de Infantaria, Artilharia e dos Serviços que na data da entrada em vigor do presente Decreto-Lei estejam na primeira metade dos respectivos quadros ou que já hajam satisfeitos ás exigencias do art. 5º do Decreto-Lei n. 1.938, de 10 de janeiro de 1940, ficam dispensados do novo prazo estipulo pelo artigo 5º deste Decreto-Lei.

Pernambuco, 9; Paraíba, 0

(Conclusão da 8.ª página)

No segundo tempo, cabe a Pirombá marcar o sexto tento, aliás bem feito. Driblou Martelo e atirou indefensavelmente contra o arco. Tará marca o 7.º e 8.º pontos, distante, com boas jogadas; dessas que enganam os goleiros. O ultimo ponto marcou Ademir.

Já proximo ao fim do jogo, Pirombá depois de falhar duas vezes, conseguiu livrar-se do rival e solto, á frente do arco, a menos de dez passos ia marcar o 10.º ponto, quando Alirio abraça-o para impedir de correr. O arbitro muito constrangido marcou a falta. Todos sentiram que esse **foul** désse lugar á cobrança de penalidade maxima. Cobrou Pinhegas. Fez mal. A bola foi á trave e assim o **placard** ficou de nove a zero.

O JUIZ

Argemiro Felix atuou bem, apesar de haver tolerado um pouco o jogo pesado dos visitantes.

OS QUADROS

F. P. D.: Vicente — Mulatinho — Zago — Pitota — Pelado — Furlan — Djalma — Ademir — Pirombá — Tará e Pinhegas.

F. D. P. — Durval — Martelo — Alirio — Bananeiras — Otavio — Quindão — Sá — Giovani — Odilon — Delgado e Diogenes.

O jogo rendeu apenas . . . 12:000$000.

Na preliminar, jogaram os juvenis do **Nautico** e do **Santa Cruz**, empatando de um a um. O tento do **Santa Cruz** foi feito no ultimo minuto da peleja.

TELEGRAMA DO MINISTRO DA EDUCAÇAO

Em resposta a um telegrama que o Conselho Regional da Paraiba fez transmitir ao sr. ministro da Educação, sobre o rumoroso caso da representação da Paraiba no Campeonato Brasileiro de futebol aquele titular dirigiu ao capitão Aluisio Guedes Pereira, presidente demissionario do mencionado orgão, o seguinte despacho:

"Capitão Aluisio Guedes Pereira e demais membros do Conselho Regional de Desportos — João Pessoa — Paraiba — Referencia vosso telegrama senhor ministro manda comunicar-vos submeterá caso ao exame Conselho Nacional Desportos, na reunião de terça-feira proxima, desejoso dar ao assunto solução satisfatoria. Saudações atenciosas. — **Carlos Drummond de Andrade**, chefe gabinete ministro Educação".

Córte os MAUS DO FIGADO!

QUANDO uma planta daninha nasce em sua lavoura o agricultor corta-a pela raiz. E ele está apenas evitando um prejuizo financeiro. Prejuizo muito maior — ás vezes irremediavel, porque é prejuizo para a saude — lhe traz uma doença hepatica. Com muito maior rapidez e zelo, deve, pois, você corta-la pela raiz. A arma do agricultor é a enxada. A sua só pode ser Hepacholan Xavier. Hepacholan combate eficazmente os males do figado, como as colicas e congestões hepaticas, ictericias, cirrose, colites, etc., e afasta as suas consequencias: perturbações digestivas, azias, dispepsias, prisão de ventre, fermentações, etc. A sua saude exige que você não ignore a verdade que todos conhecem: em liquido ou em drageas — Hepacholan — o remedio soberano para os males do figado.

Casos de insolação no Rio

RIO, 27 (A. M.) — Após um mês consecutivo de chuvas e frio, a temperatura mudou nas ultimas 48 horas, subindo assustadoramente. O calor aumenta gradativamente, começando a se registrarem casos de insolação.

O primeiro deles verificou-se ontem com o juiz da peleja entre o **Bangu'** e o **Botafogo**. Findo o jogo, o juiz Pereira Peixoto caiu atacado de insolação. Tambem varios jogadores se sentiram mal, declarando muitos deles que não produziram mais por causa do calor.

Os jogadores **do Fluminense**, tambem, em sua maioria, queixam-se do sol como principal fator da diminuição de sua produção fisica.

DOENÇAS DOS OLHOS
DR. LUIZ CAVALCANTI
(Da Fac de Medicina e Hospital Sto. Amaro)
Arranha-céo da Praciuha 3.º andar Das 11 ás 12 e das 16 ás 18 — FONE, 6078

DR. HELY FRAGOSO
Chefe da Clinica Proctologica do Hospital do Centenario Intestinos — Reto — Anus — Varizes
Ed. Banco Auxiliar do Comércio — Salas 20-29

COMUNICADOS DE GUERRA

(Conclusão da última página)

res locais os alemães haviam conseguido avançar cinco quilometros através das nossas linhas, dali desalojadas, depois de contra-ataques.

Enquanto os alemães continuam a atacar a Crimea, Sebastopol, Kertch e outras cidades da provincia, os russos completam suas fortificações e preparam suas defesas.

Segundo as estatisticas sovieticas sobre as perdas inimigas durante os 125 dias de luta em todos os setores, os alemães sofreram baixas avaliadas em tres milhões e meio de homens, entre mortos e feridos."

COMUNICADO DO MINISTERIO DO AR

LONDRES, 27 (R.) — O comunicado de hoje do ministerio do Ar diz:

"Diversas esquadrilhas do Comando de Bombardeio atacaram Hamburgo e outros objetivos, durante a noite passada.

Depois de dificuldades encontradas pelos nossos pilotos, no mar do Norte, estes tiveram boa visibilidade ao chegar áquela cidade, cujas docas foram violentamente bombardeadas.

Alem disso, foram tambem atacadas as docas de Cherburgo.

Por sua vez, esquadrilhas do Comando do Litoral atacaram a navegação e instalações portuarias na area sul da Noruega, bem como Nantes no sul da França.

Em Egersund, um navio de abastecimento foi atingido e incendiado.

Aparelhos do comando costeiro atacaram aerodromos inimigos no norte da França.

Quatro aviões não regressaram."

COMUNICADO DE GUERRA SOVIETICO

MOSCOU, 27 (R.) — O radio local irradiou hoje o seguinte comunicado de guerra:

"Na frente central, uma unidade russa repeliu tres ataques violentos dos alemães. Em seguida, a mesma unidade contra-atacou infligindo serias perdas ao inimigo.

No decorrer da luta, os alemães perderam 22 tanks, 11 canhões, cinco lança-minas, varias duzias de metralhadoras e outras armas automaticas.

Record pernambucano de 5000 mts. foi batido nas provas de domingo

PERNAMBUCO, NOVE, PARAÍBA, ZERO

DECORREU O JOGO DE DOMINGO, EM DISPUTA DO CAMPEONATO BRASILEIRO DE FUTEBÓL, FALHO DE TÉCNICA E DE MOVIMENTO — PRIVADOS DOS PRINCIPAIS ELEMENTOS DE SEU QUADRO, O SELECIONADO PARAIBANO FOI DERROTADO POR ALTA CONTAGEM

O goleiro paraibano, salva o seu posto, desta vez

Realizou-se, domingo, o anunciado jogo interestadual entre as representações esportivas da **Federação Pernambucana de Desportos** e da **Federação Desportiva Paraibana**, em disputa de uma das primeiras competições do campeonato brasileiro de futebol, patrocinado pela **C.B.D.**

O prelio verificou-se no estadio da ilha do Retiro, perante uma assistencia numerosa.

Os incidentes que surgiram, criando embaraços á vinda ao Recife de um melhor **team** do Estado vizinho, deram lugar á exibição de um quadro incompleto que, em absoluto, não representa o verdadeiro valor esportivo da Paraiba. E' de lamentar que tal tenha acontecido, porque se assim não fosse, por certo, teriamos assistido a uma partida bem interessante, pois os jogadores titulares do quadro que se exibiram, deram-lhe uma expressão melhor do que os reservas, embora todos se esforçassem em beneficio do conjunto.

FALTA DE TECNICA

A partida jogada domingo á tarde não oferece elementos a uma critica regular sobre a tecnica desenvolvida. Em rigor, o prelio não teve expressão tecnica, pela evidente superioridade do quadro pernambucano, que, apesar de algumas falhas resultantes da pessima exibição de Pirombá e da atuação deficiente de Pinhegas, jogou folgado e não se esforçou pela elevação do **placard**. Este movimentou-se naturalmente, como se uma maquina realizasse o trabalho. Tudo se fez mecanicamente. Não houve entusiasmo em busca da conquista de tentos.

Do começo ao fim do prelio, os pernambucanos ocuparam o campo dos visitantes e nele movimentavam a pelota e combinavam. Recuados, todos na defesa, os paraibanos foram presa facil dos locais que sabiam respeitar a sua fraqueza, ante o esforço e dedicação com que procuravam defender o seu pavilhão, abnegadamente e resignados.

COMBATIVOS

Não se deve deixar de atender á circunstancia de que os paraibanos entraram em campo diminuidos por certas incompreensões e tristes pela falta de concurso de jogadores que são valores no **soccer** paraibano. Esse fato, por si, contribuiu para o abatimento do moral do **team** e ninguem poderá negar o mal que causou aos defensores. Mesmo assim, apesar da desigualdade incontestavel, foram bravos, combativos, decididos e procuraram por todos os meios evitar um desastre maior.

A peleja assim desenvolvida não póde oferecer elementos seguros para um juizo critico de sua tecnica, que foi nenhuma. Jogo em que um quadro cai na defesa, faz barreira e procura por todos os meios evitar o inimigo que ataca, embora sem um interesse maior.

DOMINIO ABSOLUTO

O choque de domingo não merece assim uma descrição minuciosa. Foi um dominio completo ,absoluto. Entretanto, suporta que se faça comentarios acerca da atuação de alguns jogadores e até mesmo, do erro em que incorreu o quadro visitante. Este fraco e vencido, pretendeu aliviar-se da pressão com emprego de jogo pesado. Temos dito e ninguem poderá contestar, que o erro grave pensar-se que o supre deficiencia pebolistica com jogo pesado. No futebol, a **presteza, a mobilidade, a rapidez** dos passes, a investida ligeira, são fatores que concorrem muito para o exito do jogo. Uma fração de segundo pode dar uma vitoria, ou arrastar o team a uma queda. Logo, o jogo pessoal, pesado, entrava a marcha rapida da partida e esta fica sem a simultaneidade de jogadas.

Dentre os jogadores da defesa paraibana, houve alguns que abusaram de **fouls**, muitos dos quais o arbitro, com uma liberalidade quasi obsequiosa, deixava sem consignação, para evitar mesmo que o jogo não tivesse aspecto menos intressante.

O QUADRO VISITANTE

O quadro visitante é fraco. Contudo tem alguns jogadores que bem treinados podem produzir bastante.

A linha media foi o ponto mais fraco do **team**. Os asas são fracos. O centro medio é jogador aproveitavel. Forte, tem uma boa marcação.

No transcurso final, a figura mais interessante é do arqueiro. Tem, porém, defeitos que devem ser quanto antes corrigidos. Pareve desconhecer que, no futebol a malicia é tudo. O bom jogador de futebol deve ter bastante habilidade para despistar o inimigo. E o goleiro precisa estar atento para todo aquele que estiver na posse do balão, desconfiando do que ele pretende fazer, ficando sempre bem colocado. Dos nove tentos obtidos pelos locais, três resultaram de não esperar o goleiro que a bola fosse ao arco. Ademir, no primeiro tempo (3.º **goal**) e Tará, no segundo tempo, marcaram os pontos, despistando o arqueiro, afastado desse defeito, estamos certos de que uma serie de treinos apertados dará um destaque ao goleiro paraibano.

OUTRAS JOGADAS

O ataque do quadro visitante somente apareceu duas vezes. A primeira no inicio da partida, quando o extrema direita, apanhando a bola no meio de campo, driblou Furlan, Zago e foi certo ao arco de Vicente, perdendo uma incursão tão bem feita e eficiente. A outra foi uma linda jogada pela ala esquarda, numa ação conjunta do meia, do extrema esquerda e do centro. A bola correu dos pés de um para os de outro jogador, ligeira, precisa pelos passes, e chegou mesmo a se pensar que os visitantes abriram o score da tarde. Na conclusão foram infelizes(porque faltou o segredo da finalização. Vicente recebeu a pelota sem esforço.

Fóra essas duas jogadas, nada mais digno de menção fizeram os paraibanos no ataque.

ELEMENTOS LOCAIS

O quadro local apresentou-se com duas alterações, boas aliás. Djalma ocupou a ponta direita quando se anunciava que seria Plinio. Mulatinho formou no lado de Zago, o que foi tambem acertado visto se conhecerem como titulares do quadro rubro-negro. Mulatinho estaria melhor indicado do que mesmo o Salvador. E diga-se a verdade, a atuação de Mulatinho foi bem melhor do que do seu companheiro. Zago falhou muitas vezes, principalmente no começo do jogo. Depois firmou-se e póde dar conta do seu encargo.

—

Do quadro local, somente temos a fazer restrições á linha de ataque. Dissemos nestas colunas que Pirombá era o elemento mais fraco dentre os escolhidos Não nos enganamos. Mais uma vez são confirmadas as nossas afirmativas, quanto a esse jogador. **Não tem classe.**

No jogo de domingo, houve uma preocupação grande dos companheiros em auxiliar a Pirombá. Este era uma negação, e não fazia nada. Ao contrario, sempre que o balão ia aos seus pés, prejudicava, estragava a jogada. E a assistencia irreverente não o perdoava.

Essa demonstração de incapacidade tecnica de Pirombá convence a necessidade de se aproveitar Tará no centro, já que Clovis não pode viajar, e obter-se um outro jogador para meia. Com Pirombá, seria um ridiculo para a **F. P. D.**

Pinhegas teve tambem uma atuação falha, coisa que admirou, porque é um bom jogador. Teria sido sua deficiente resultante do ferimento recebido num **foul** dos visitantes?

O ponto alto do ataque foi Ademir. Dia a dia este pebolista conquista ponto mais alto. No choque de domingo, Ademir foi um grande jogador. Um construtor, um elemento de ligação insuperavel; quando chega a vez de concluir, estava na linha de frente e o seu tiro se fazia respeitar.

Na ezquerda, Tará o mesmo pebolista de sempre. Mobilidade, inteligencia e bom arremate.

Djalma teve tambem o seu destaque. Amparado por Pitota, manteve-se com aprumo, fazendo jus a sua permanencia no posto.

A linha media local esteve boa. Não teve trabalho. Tambem não se esforçou. Vicente não recebeu uma bola dificil.

MOVIMENTO DO PLACARD

O movimento do **placard** verificou-se assim. Alguns minutos após o inicio do prelio, Durval defendendo um perigoso tiro de Tará, manda o balão a escanteio. Pinhegas cobra e o balão alto cai á cabeça de Tará que desvia para Ademir que abre o **score**.

Pouco depois, outro ataque e Martelo faz o segundo escanteio da tarde, cobra Djalma e Ademir salta e cabeceia para o arco, assinalando o segundo ponto. Logo depois num outro ataque, Pelado tem o balão e entrega a Ademir. Este dá alguns passos e faz que vai passar ao companheiro proximo e atira, marcando o terceiro tento. São decorridos 17 minutos e ao **score** e de 3x0, favoravel aos locais que encurralaram os visitantes. O jogo está no campo dos paraibanos e em dado momento, Djalma recebendo de Tará marca o quarto ponto e depois o quinto ponto, com um bom passe de Pirombá.

Termina o primeiro tempo com o **score** de cinco a zero.

(Conclúe na 7.ª página)

Hasteamento [illegible] antes do jogo, quando os "teams" cantavam o hino brasileiro

Viajará para o Rio a seleção pernambucana

Disputa do segundo jogo do campeonato nacional — Ordem solicitada à C.B.D.

Com destino ao **Rio de Janeiro**, onde disputará o segundo jogo do campeonato nacional, deverá seguir, nos primeiros dias de novembro, possivelmente pelo **Itaberá, a delegação da F. P. D.**

Ontem, a mentora telegrafou á C. B. D., pedindo ordens para embarque.

A delegação pernambucana viajará sob a presidencia do sr. Gaspar Guimarães, secretariado pelo diretor do departamento medico, dr. Florencio Cunha.

Seguirá como tecnico o sr. Umberto Cabelli.

A escolha do quadro de jogadores será feita amanhã.

— O Departamento de Desportos Terrestres está convocando os jogadores abaixo para o treino a realizar-se no proximo dia 30, no campo do **Nautico**, entre os selecionados A e B, para a escalação definitiva do quadro que deverá embarcar para o Rio.

Vicente, Sidinho, Zago, Pitota, Pelado, Furlan, Djalma, Ademir, Pirombá, Tará, Pinhegas, Manoelzinho, Mulatinho, Salvador, Pedrinho, Palito, Edvardo, Mario Matos, Plinio, Luiz, Pixe, Clovis, China, Valfredo e Zépequeno.

Foram tomadas as seguintes providencias:

Campo: do **Nautico**.

Juiz: Argemiro Felix.

Juizes de linha: José Clodoaldo e Arnaldo Pais de Andrade.

Horario: 15 e 30 minutos.

Preliminar: entre os quadros amadores.

Great Western x Nautico.

Juiz: Everardo Antunes.

Juizes de linha: Lourenço Ferreira e Paulo Moreira.

Cronometrista: Antonio Menezes.

Delegado: José Reis Tavares.

Horario: 13 e 40 com a tolerancia de 10 minutos.

ABATIDO O FLUMINENSE PELO VASCO

RIO, 27 (A. N.) — O **Fluminense** enfrentou ontem o **Vasco da Gama**, no estadio de São Januario, na principal partida da rodada do campeonato carioca e foi vencido por um a zero.

O **goal** foi conquistado por Orlandinho, extrema esquerdo do **Vasco**.

A renda atingiu a soma de 73 contos.

O FLAMENGO DERROTOU O MADUREIRA

RIO, 27 (A. N.) — Na prova de ontem, o **Flamengo** conseguiu vencer o **Madureira** pelo **score** de dois a zero, em disputa do campeonato carioca.

DISPUTA DA TAÇA ADEMAR DE BARROS

RIO, 27 (A. N.) — O **Fluminense** venceu mais uma vez a disputa da taça Ademar de Barros, conseguindo marcar 223 pontos, seguindo-se a representação do **Esperia** com 125 pontos.

EMPATARAM NO PAREO CLASSICO «TREVO» E «ASSU'»

VITORIOSOS NOS DEMAIS PÁREOS: "PALOSPAVOS", "ROSE", "CALIFORNIA", "SUEZ" E "UBIRATANHA" — HOMENAGEM AO C.P.O.R.

A chegada do pareo classico da tarde. vêem-se "Trevo" e "Assú", emparelhados, poucos metros antes da meta

Revestiram-se de animação as corridas de ante-ontem no Prado da Madalena. Os seis páreos do programa em que estavam inscritos vinte e sete animais renderam cinquenta e dois contos, inclusive o bolo e acumuladas.

DESCRIÇAO DAS PROVAS

O primeiro pareo da tarde, na distancia de novecentos metros, foi vencido pelo animal **Palospavos**, formando a dupla **Punhal**. Pareo dedicado á Bateria de Dorso, pagou a dupia 144$000 e a simples 1368$00. Tempo 61 segundos. Joquei José Bomfim. Ganho por três corpos. Vendidas 243 poules.

SEGUNDO PAREO DA TARDE

A's 14 horas, era disputado o segundo pareo da tarde. Dedicado á Bateria Automóvel, na distancia de 1.300 metros, teve como disputantes **Maringá, Rose, A Suma, Uitucara**. Lagarta fez **forfait**. Até os primeiros duzentos metros **Maringá** dirigiu o lote. Na reta final, porém, **Rose** levou a melhor e passou para a ponta, ganhando a carreira. **Maringá** formou a dupla; **A Suma** foi terceiro e **Uitucara**, ultimo.

Poule simples, 50$500 e dupla 62$000. Tempo 68 segundos. Joquei J. Fernandes. Ganho por meio corpo. Vendidas 509 poules.

NOVA VITORIA DE "CALIFORNIA"

O terceiro pareo, dedicado ao cel. Magalhães Barata, foi ganho por **California**. Segunda vitoria consecutiva desse animal, de propriedade do industrial José Adolfo Pessoa de Queiroz. Prova na distancia de mil e trezentos metros o animal que mais se destacou durante quase todo o percurso foi **Condessita**. Na reta final, todavia, **California** toma a dianteira não mais cedendo essa posição. **Condessita** foi segundo; **Caricia**, terceiro. **Curió** não correu.

Poule simples, 23$000 e dupla 52$000. Tempo, 107 segundos. Joquei José Bomfim. Ganho por meio corpo. Vendidas 611 poules.

"SUEZ" VENCEU O QUARTO PAREO

O quarto pareo foi dedicado ao 14.º Regimento de Infantaria e teve como animais disputantes **Parriba, Suez, Aripunan, Iara** e **Reporter**. Distancia de mil e seiscentos metros. **Parriba** e **Suez** foram os parelheiros que se destacaram. Grande parte do percurso apresentou o seguinte: empate dos dois animais. Na reta, porém, foi **Suez** que obteve maior **chance**, vencendo o pareo por um corpo. **Aripunan** formou a dupla; **Iara** foi terceiro; **Parriba, quarto** e por ultimo **Reporter**.

Poule simples, 22$500 e dupla 23$500. Tempo, 106 e 1|2 segundos. Joquei José Bomfim. Terceira vitoria desse joquei. Vendidas 684 poules.

PAREO CLASSICO DA TARDE

Aproximadamente ás 16 e 40 era disputado o quinto pareo — o classico da tarde — na distancia de mil e seiscentos metros. **Iokosuka** puxou o lote e manteve essa posição até a reta final, quando **Assú e Trevo** levaram a melhor, empatando esses dois animais. **Iokosuka** foi terceiro e **Zara**, quarto. O ultimo a chegar foi **Completo**.

Poule simples de **Trevo** [illegible]$500 e poule simples de **Assú 16$500**. Dupla 26$000. Tempo, 104 segundos. Montava **Trevo José da Columbia** e **Assú** Orvandil Lopes. Vendidas 966 poules.

"UBIRATANHA" VENCEU O ULTIMO PAREO

O ultima prova da tarde foi dedicada ao cel. João Carlos Barreto, chefe do Estado Maior da Região. 1.200 metros de percurso. Venceu **Ubiratanha**, seguido de **Chimarra**. **Janota** foi terceiro e ultimo **Cleopatra**. Poule simples 54$000 e dupla 78$500. Joquei Francisco Romano. Ganho por meio corpo. Vendidas 357 poules.

HOMENAGEM AO C. P. O. R.

No intervalo comprecndido entre o quinto e o sexto pareos a diretoria do Joquei Clube prestou uma homenagem ao C. P. O. R., na pessoa do seu diretor — cap. Roberto de Pessoa, que compareceu ás corridas acompanhado de sua esposa. Discursou em nome da diretoria do J. C. P. o dr. Monteiro de Morais, agradecendo aquele oficial.

Foi servida uma taça de champagne aos presentes.

SORVETE DANSANTE

Uma jazz do Exercito tocou para o sorvete dansante, que alcançou grande animação.

NOVA MARCA UNIV. DE SALTO COM VARA

AS COMPETIÇÕES ATLETICAS DO ULTIMO DOMINGO NO ESTADIO DO DÉRBI — SUCESSO DO CERTAME PROMOVIDO PELO DIRETORIO DE MEDICINA — NELSON FALCÃO, ALCIDES FERNANDES, CAIO MARIO E JOSE' LEÇA, OS "RECORDEMEN" DA TARDE — INICIO, HOJE, DAS PROVAS DE TENIS

Realizaram-se, no ultimo domingo, no estadio do Derby, as ultimas provas de atletismo da **V Olimpiada Universitaria**. Marcou um verdadeiro acontecimento esportivo-social a realização dessas disputas, pelos resultados obtidos e pela cordialidade reinante entre os estudantes.

As provas tiveram inicio ás 14.40 quando já era grande o numero de torcedores. Destacava-se o elemento feminino, que não tem faltado ás competições para incentivar os atletas universitarios.

ARREMESSO DE MARTELO

A primeira prova da tarde foi a de arremesso de martelo. Como se esperava, o vencedor foi José Leça, da Escola de Agronomia, o qual conseguiu estabelecer novo **record** academico com a marca de 23 metros e 60 centimetros. O segundo colocado foi José Silva, da mesma escola, com a distancia de 23 metros e 26 centimetros. Misael Guerra, da Faculdade de Medicina, obteve a terceira colocação, alcançando 21 metros e 47 centimetros.

SALTO EM ALTURA

Esta prova, vencida no ultimo ano por Jorge Quintela, que alcançou 1 metros e 73 centimetros, foi facilmente levantada este ano por Fernando Samico, que não teve mais competidor a partir de 1 metro e 63 centimetros. Assim o atleta da Faculdade do Derby obteve o primeiro lugar com 1 metro e 67, não tentando melhorar mais sua marca em virtude de ter de tomar parte em outras provas. José Mousinho foi o segundo colocado e Jader Costa, o terceiro.

200 METROS RASOS

Caio Mario marcou o seu primeiro triunfo da tarde nesta corrida. Embora não tenha conseguido igualar sua propria marca, ainda desta vez foi o vitorioso com o tempo de 24 segundos e 1|10; Guilherme Gomes conseguiu a segunda colocação e Euripedes Japiassu' foi o terceiro.

SALTO COM VARA

Foi sem duvida a prova mais interessante da tarde, á qual concorreram Marcos Suassuna e Fernando Samico pela Faculdade de Medicina, e Jader Costa, pela Escola de Engenharia. Depois de diversas tentativas, Marcos Suassuna conseguiu vencer brilhantemente, estabelecendo novo **record** academico, com a altura de 3 metros e 10 centimetros. Fernando Samico foi o segundo e Jader Costa o terceiro.

ARREMESSO DE DISCO

Novo **record** academico foi marcado nesta prova. Caio Mario, que conseguiu no ultimo ano vencer com a distancia de 31 metros e 70 centimetros, melhorou sensivelmente, este ano, conseguindo manter o seu titulo com a distancia de 33 metros e 12 centimetros. Misael Guerra colocou-se em segundo lugar com 30 metros e 45 e José Mousinho obteve o terceiro lugar com 23 metros e 75.

5.000 METROS

Mais uma vez Nelson Falcão da Faculdade de Medicina saiu vitorioso. Não obstante ter Helio Dias feito uma bela corrida acompanhando durante todo o percurso o campeão academico, não conseguiu tirar-lhe o titulo de invicto que ostenta desde o ultimo ano. Desta vez Nelson Falcão bateu o **record** pernambucano, com o tempo de 19 minutos, 45 segundos e 3|10. Helio Dias foi o segundo e Severino Gomes o terceiro.

SALTO EM DISTANCIA

Concorreram Alcides Fernandes e Euripedes Japiassu' pela Faculdade de Medicina; Caio Mario pela Faculdade de Direito e José Mousinho pela Escola de Agronomia. Alcides Fernandes, que venceu no domingo anterior a prova de salto triplice, obteve novamente a primeira colocação no salto em distancia, estabelecendo desta vez novo **record** academico, com a distancia de 6 metros e 34 centimetros. Euripedes Japiassu' foi o segundo colocado e Caio Mario o terceiro.

800 METROS RASOS

A's 17.30, quando o estadio do Derby estava quasi escuro, foi corrida a prova de 800 metros, vencida mais uma vez por Caio Mario, inegavelmente um dos melhores atletas da cidade. José Alves, da Faculdade de Medicina, fez uma bela corrida e se [illegible] tivesse ocorrido o acidente que o prejudicou muito, talvez se classificasse em primeiro lugar. Mesmo assim chegou em segundo, dando uma demonstração de fibra e dedicação á Escola que defendia. Severino Gomes foi o terceiro colocado.

Em virtude do adiantamento da hora, deixou de realizar-se a prova de revezamento 4x100. Possivelmente o Diretorio Academico de Medicina tomará providencias para que ainda, esta semana, seja realizada.

HOJE, AS PROVAS DE TENIS

Nas quadras do **Esporte Clube do Recife** terão inicio, hoje, a tarde, as provas de tenis da **V Olimpiada Universitaria**. Serão jogadas as partidas de simples, realizando-se os jogos de duplas na proxima quinta-feira.

RECIFE - HOTEL

Avisamos aos nossos clientes que foram feitos grandes reformas e melhoramentos no nosso estabelecimento. e adaptação adequadas nos apartamentos inclusive sala de banhos.

Estabelecemos preços modicos, servindo-se um ligeiro almoço de frutas, etc.

End. teleg. **Recifotel**.

A Gerencia

CREDIARIO "INDIANA"

Vendas á Praso

COMPRE O QUE QUIZER E PAGUE COMO PUDER

Relogios, joias, brilhantes, pratarias, faqueiros, cristais finos, aneis de grão, artigos para presentes, etc.

JOALHERIAS A "INDIANA" — Filial Ed. Sul America — Fone, 6859 — Matriz Rua Laranjeiras n.º 20 — Fone, 6093.

Concertos de joias e relogios com Absoluta Garantia

ALDEREDO FARIAS

PERNAMBUCO TRAMWAYS & POWER COMPANY, LTD.

ADMISSÃO DE NOVOS FUNCIONARIOS

Afim de facilitar o ingresso de novos funcionários no Departamento do Tráfego, esta Companhia faz ciente que resolveu fixar em 1mt.56 o limite minimo de altura e em 30 anos o limite máximo de idade, para os candidatos ao logar de condutor de bonde, sendo indispensavel a apresentação da carteira de reservista ou prova de isenção do serviço Militar.

Comunica, outrossim, que o periodo de praticagem é pago na base do salario minimo em vigôr nesta Capital.

A ADMINISTRAÇAO.

DECRETOS DO GOVÊRNO FEDERAL

(Conclusão da 4.ª página)

com séde em Porto Alegre, no Estado do Rio Grande do Sul.

Tornando sem efeito o decreto que nomeou Ricardo Santini para suplente de vogal do Conselho Regional do Trabalho, da 4ª. Região, com séde em Porto Alegre, no Estado do Rio Grande do Sul.

Tornando sem efeito os decretos que nomearam Francisco Paiva, Jorge Aranaslo, Osvaldo Gomes de Morais, Alexandre Mendes Monteiro e Arnaldo Decker, para exercerem o cargo de escriturario classe E, do Quadro Unico.

Na pasta da Guerra:

Exonerando o tenente-coronel de artilharia Antonio Carneiro Pinto do cargo de chefe da 36ª. Circunscrição de Recrutamento.

Nomeando chefe da 23ª. Circunscrição de Recrutamento o tenente-coronel de artilharia Antonio Carneiro Pinto.

Nomeando: 2º. tenente medico da 2ª. classe da Reserva de 1ª. linha do Exercito os doutores João Pedro Mata, Manoel Simões de Oliveira, Nestor de Oliveira, Osvaldo Arruda Macedo, Oscar Mota Melo Junior e Paulo Penido.

Promovendo: ao posto de capitão de 2ª. classe da Reserva de 1ª. linha do Exercito o 1º. tenente Liberato Bittencourt Filho; ao posto de 1º tenente da 2ª. classe da Reserva de 1ª. linha do Exercito, os 2os. tenentes da mesma Reserva Elder Gomes Ribeiro e Newton Monteiro Brandão e, ao posto de 2º. tenente da 2ª. classe da Reserva de 1ª. linha do Exercito, os aspirantes a oficial da mesma Reserva Abilio Antunes Luz, João Luiz Lopes Bentes, Miguel Cirne, Newton Martins O'Dwyer e Roberto Marçal.

Convocando para o serviço ativo do Exercito os 1os. tenentes da 2ª. classe da Reserva de 1ª. linha Durval Duarte Nunes, Guilherme Manes, Fernando Santonja Brea, Afonso Silva Ferrão, Newton Marques Cruz e Ernani Nigro, e os 2os. tenentes da 2ª. classe da Reserva de 1ª. linha Hastinfilo de Moura Filho, Salatiel Ventura Ramos, João Domingos da Silva, Edgar Teles de Menezes, Reinaldo da Silva Mateus, Alcino Teixeira de Melo e Guilherme de Souza Paula.

Mandado agregar ao Quadro de Intendentes do Exercito o major José Epaminondas de Aquino Granja, capitães Abelardo de Eça Rangel, Manoel Benedito Chaves, Benedito Climaco de Holanda Cavalcanti, Carlos Ciola Gambus, Artur Alvim Camara, Augusto Xavier dos Santos e Tiago de Santana Arguelo, 1os. tenentes João Nepomuceno da Costa Filho, João Bueno Prohmann, Heitor Larraury Melleu, Honorio Inacio da Silva, Francisco Antonio Dalcool, Alvaro Luiz da Cunha Barbosa, José Carlos Ferreira e capitão Manoel Narciso Castelo Branco, do extinto Corpo de Intendentes.

Promovendo ao posto de 2º. tenente da 2ª. classe da Reserva de 1ª linha do Exercito, na Arma de Infantaria, o aspirante a oficial da mesma Reserva, Rubens da Fonseca Hermes, e, ao posto de 2º. tenente intendente da 2ª. classe da Reserva de 1ª. Linha do Exercito, o aspirante a oficial da mesma Reserva, Lair Marangnon Cardoso Pinto.

Classificando, por necessidade do serviço, o coronel Miguel Salazar Mendes de Morais no Quadro Suplementar Privativo, e o major Rafael Fernandes Guimarães no 14º. Batalhão de Caçadores, ficando, assim alterado o decreto de 10 de outubro do corrente ano, relativo ao mesmo oficial.

Transferindo o coronel Volgrand Pinheiro Crux, do Quadro Ordinario para o Suplementar Geral.

OS ALEMÃES TEMEM OS HORRORES DO INVERNO RUSSO

(Conclusão da 4.ª página)

verno sobre a do verão será tambem mais pesada nas estradas de ferro e rodovias que terão de abrir caminho em plena neve. A hospitalização terá que ser igual a que foi possivel quando uma epidemia de gripe atacou os exercitos europeus e mesmo os campos americanos no outono de 1918.

Firmada a hipotese do exercito russo resistir e de se manter como uma força intacta e de valor por mais um mês, por certo levará todas as vantagens futuras do impasse verificado no norte e no centro da Russia. Será uma nova frente ocidental da guerra mundial.

Isto significa um longo periodo para reorganização, treinamento e reforço de homens e de material. Significam meses valiosissimos para a chegada de abastecimentos ingleses e americanos Mas, não são apenas o numero de tanks, aviões ou armas que mandarmos que contam. A bravura, por si só, não é suficiente sem seu emprego eficiente no fazer frente à habilidade infernal do exercito alemão.

Stalin aprendeu assim uma lição que lhe veio da linha de frente: a lição sobre a religião que o slogan comunista transformou no opio do povo. Frente a frente com a morte é que o homem pensa em certas cousas, em que pensa num Deus mais eterno que temporal.

Os soldados se sentem proximos das suas mães nas agruras e nos riscos da guerra. A mais nova geração da Russia foi educada numa orientação materialista, mas suas mães jamais abandonaram a sua crença religiosa.

Refazendo sua atitude para com a religião, Stalin está apenas fazendo frente á propaganda hitleriana no seio do povo russo.

Em toda a Russia ocupada os alemães estão reabrindo igrejas e reintegrando os padres nas suas funções. Agora é preciso enganar os russos. Depois, se vencedor, Hitler substituirá o Deus dos russos, por ele mesmo, o Deus do nazismo.

SITUAÇÃO DOS RUSSOS

(Conclusão da 4.ª página)

Uma outra razão reside no Cáucaso e no Oriente Médio. O único caminho satisfatório por onde os alemães podem atingir o Caucaso é pelo Mar Negro. Eles gostariam de estar livres para exercer uma forte pressão sôbre a Turquia para forçar a passagem pelos Dardanelos de alguns couraçados, cruzadores e destroyers italianos para fazer frente á esquadra russa do Mar-Negro, contra cujos navios pesados os alemães nada podem apresentar. A menos que consigam o dominio naval do Mar Negro, os alemães não poderão abastecer seus exercitos muito além de Don, nem poderão trazer o petroleo do Caucaso. Isso consigam capturar os poços, presumindo-se que os oleodutos serão logo destruidos pelos russos.

Mas, os alemães não podem fazer grande pressão sôbre a Turquia, a menos que contem com alguma cousa mais que o apôio do exercito da Bulgária. Não resta a menor dúvida que um dos objetivos da intensa campanha de propaganda germânica sôbre o ataque contra Moscou se destina a tornar mais eficiente a pressão sôbre a Turquia.

AMEAÇA DE REVOLTA

Uma outra razão pode ser encontrada na crescente maré de rebelião na Europa conquistada. Todo fracosso alemão na Russia aumenta tal intranquilidade, toda exigência de mais gente para a frente da Russia com retirada das tropas de ocupação enseja maiores oportunidades para a rebelião. Os alemães naturalmente precisam de contar com mais tropas livres para sufocar estes surtos de rebelião na retaguarda.

Entretanto, ainda uma outra razão pode ser encontrada na sempre presente possibilidade de uma ação ofensiva britânica em alguma parte da Europa Ocidental, possivelmente na Noruega. Uma reconquista da Noruega seria um tremendo golpe no prestigio alemão, prestigio que jamais seria conseguido outra vez e que traria sérias conrequencias militares tambem.

Uma invasão da Bretanha deve tambem ser considerada, envolvendo uma nova campanha na França, a possibilidade do aparecimento de grandes contingentes de fôrças da França Livre e a perda (pelo menos, temporária) de uma excelente base naval e aérea nas proximidades de Brest e Lorient. A perda da Libia podia ser seguida por um ataque da Inglaterra contra a Italia e o colapso de tal país como aliado do Eixo. Uma série de raides de grande escala na costa ocidental da Europa podia ter efeitos sérios para os germânicos.

E, tudo indica que chegou o momento dos ingleses fazerem alguma cousa séria para aliviar a pressão dos alemães sôbre a Russia, e, o grande problema alemão é não saberonde será desferido tal golpe. Preferem assim os germânicos ter mão livre para agir onde o mesmo aparecer, conservando para isto um certo número de reservas que agora são mais que necessárias na Russia.

OS ALEMAES BUSCAM UM DESCANSO

Finalmente, uma espécie qualquer de triunfo na Russia que possa ser apresentado como uma grande vitória se faz mistér se a Alemanha espera conseguir algum êxito na sua ofensiva de paz. A Alemanha não póde tentar a paz enquanto perdurarem as atuais condições — seria uma confissão de fraqueza. Entretanto uma demora, uma cessação de fôgo enquanto pode ser subjugada a dissidência na Europa conquistada, enquanto o comércio com paises estrangeiros é restado, enquanto novas conexões são feitas com a América Latina, enquanto se enchem os tanques vasios de combustivel, enquanto o povo alemão possa receber alguns alimentos preferidos e dos quais está privado há tanto tempo, enquanto as divisões e esquadrilhas aéreas destroçadas possam ser reorganizadas e reequipadas; isto seria de uma enorme importância para os alemães se conseguissem agora.

Não poderão conseguir isto da Inglaterra enquanto os ingleses contarem com um aliado tão decidido como a Russia, enquanto o fluxo de material americano para as Ilhas continuar ininterrupto, enquanto houver estas duas cousas, a Alemanha não pode esperar conseguir êxito na sua pretenção. Mas, no intervalo entre um colapso russo e a entrega de um maior número de armas e munições americanas, sem dúvida alguma haverá u mmomento de confusão que poderá ser aproveitado pela Alemanha, para a sua ofensiva de paz. Tudo indica que os pensamentos alemães estão dirigidos neste sentido, por mais absurdas que pareçam as suas esperanças.

Por todos os pontos de vista os alemães devem, ardentemente, desejar que se realize a afirmativa do seu Fuehrer que a guerra da Russia está prestes a terminar e que o "Imperio Vermelho" já está nos extertores da morte, ou que pelo menos aos olhos do mundo esta afirmativa se traduza com uma liberdade maior de ação militar em qualquer parte. Se não conseguirem fazer isto, terão ganho pelo menos mais uma nova chance para vencer. Se não conseguirem pelo menos a sustentação deste standard, a campanha russa agora começará realmente a ser contrária á causa nazista. Desta fórma, os próximos dias serão de grande importância no determinar o curso futuro da guerra.

Impressionismo e erudição

(Conclusão da 3.ª pagina)

em La deshumanización del arte e idéias sôbre la novela, de Ortega y Gasset — sustentar que o romance se acha hoje numa fase de decomposição. O que sucede com o romance moderno e que ultrapassou os quadros tradicionalistas do romance do século XIX dentro da fecunda e natural renovação dos géneros literários. Mas o que é certo é que se notará no sr. Fidelino de Figueiredo uma verdadeira evolução de idéias que bem se revela nete seu conceito da literatura: "A obra literária é sempre um romance pessoal de chave — ainda a que mais se distancie das liberdades da fantasia e das expressões da confissão".

Avançamos assim para um plano muito mais largo do que o da crítica: para o plano da obra literária no seu conceito de arte. O sr. Fidelino de Figueiredo diz muito bem que não compreende a arte como um simples prazer estético. A arte como uma realidade simplesmente edonistica constitue, com efeito, uma limitação mais própria do espirito burguês do que do espirito artistico. E' um conceito de decadência e de superação sensualista. Vejo que o sr. Fidelino de Figueiredo desdenha este conceito edonistico, para definir a arte como expressão duma paisagem pessoal de vida, como uma expressão de personalidade. De todas as idéias que o sr. Fidelino de Figueiredo desenvolve nos seus dois últimos livros — esta é realmente a que mais me agrada, a que mais se ajusta ao meu conceito da arte literária. Pois a literatura não deve ser edonistica, mas gnóstica: não deve ser um simples prazer dos sentidos, mas um gnose, isto é: um conhecimento do homem através do espirito. Conhecimento paralelo — embora de outro caráter e sob outra forma — ao da ciência e ao da filosofia. Rigorosamente, a literatura é uma forma de conhecimento da realidade. De toda a realidade nos seus três aspectos: o homem, o universo, e Deus. A realidade completa é exatamente esta: o homem, o universo e Deus. O homem constituindo a realidade primeira e Deus a realidade última. Mas lembro que, infelizmente, no conceito do sr. Fidelino de Figueiredo não se encontrará a literatura como uma forma de conhecimento de Deus. O que significa que é incompleta a sua concepção da arte literária. Incompleta, mas não mutilada ou falsa. Vejo o sr. Fidelino de Figueiredo como um peregrino marchando com segurança para atingir um ideal que o inquieta e o torna um homem sempre em movimento. Um ideal que espero seja o da verdade mais completa e absoluta. E' que o seu caminho é o das idéias, e as verdadeiras idéias, as idéias puras não traem nunca o homem que as procura com humildade e conciência. Que as procura gemendo e de joelhos, como dizia Pascal.

Para remessa de livros: Avenida Afranio de Mélo Franco, 43, Apt. 202.

Livros recebidos: Luis Delfino, Imortalidades (re-edição); Oscar Mendes, Papini, Pirandello e outros; Armando Mãs Leite, Itinerário; Theresinha Caldas, Porcelanas; Horacio Cartier, Politica sanitária; Gilberto Miranda, Semana da Pátria; Henry Thomas, Maravilhas do conhecimento humano (tradução); Somerset Maugham, O agente britânico (tradução); C. S. Forester, O General (tradução).

FAÇA A BARBA com LAMINA PAL MADE IN CANADA

A lamina que custa pouco e dura muito.

BARATO e BOA

EXIJA DO SEU FORNECEDOR LAMINAS PAL

FERRAGEM PARA ENGENHO

Ferragem completa, em perfeito estado, e quota de Engenho Bengué, vende-se. Escrever para a Caixa postal 576 (Recife).

CASPA E QUEDA DO CABELLO

PILOGENIO

VENDE-SE EM TODAS AS PHARMACIAS E DROGARIAS

FRANCISCO GIFFONI & CIA - RUA 1º DE MARÇO 17 - RIO

SÍFILIS CEREBRAL

Um sangue impuro representa um constante perigo e pode, a qualquer momento, ocasionar terriveis acidentes como: Derrame cerebral, Meningite, Loucura, Cegueira e Paralisia parcial ou geral.

"Galenogal"

Valioso auxiliar no tratamento da Sifilis e o remedio mais indicado por grande numero de médicos, para depurar o sangue e prevenir as funestas consequências da Sifilis.

N.º 32 EC

SALSAPARRILHA de BRISTOL contra affecções do sangue

PREVIDENCIA NACIONAL LTDA.

A Maior Organização de Sorteios do País

Resultado do sorteio realizado no dia 25

PLANO "A"

1.º Premio 254.539, 30:000$000 — 2.º Premio 504.539, 20.000$000 — 3.º Premio 754.539, 10:000$000 — 4.º Premio 004.539, 10:000$000

PLANO "B"

1.º Premio 54.539, 10:000$000 — 2.º Premio 79.539, 10:000$000 — 3.º Premio 04.539, 10:000$000 — 4.º Premio 29.539, 10:000$000

Todas as apolices terminadas em 54.539 e 04.539 têm 1:000$000, as terminadas em 4.539 e 9.539 têm 500$000, as terminadas em 539 têm 100$000, terminadas em 39 têm 10$000 e as terminadas em 9 têm 5$000.

Inscreva-se hoje mesmo na Previdencia Nacional Ltda. os planos desta emprêsa são apenas de 5$000 mensal e tem cada titulo 4 numeros para sorteio.

Paga premios desde 30:000$000 até 5$000.

PREVIDENCIA NACIONAL LTDA.

Rua Duque de Caxias, 355 — 1.º — RECIFE

Representante para os Estados de Pernambuco e Alagôas

JOSE' ERACLITO DE ALBUQUERQUE

PROLAR

Resultado do Sorteio realizado em 24 e 25 de Outubro

Agencia Regional de Recife: Rua Nova, 378-3.º

SERIE "A"

S.U.V. — E.A.L. — H.H.L. — D.W.X. — N.T.G.

SERIE "B"

K.X.R. — H.F.C. — Y.E.E. — A.I.S. — I.S.G.

E' a unica no Brasil que dá premios as combinações de letras invertidas.

Francisco F. Coelho, Fiscal Federal — Silvio Aragão, Inspetor Geral

GRANDE EMPRESA AMERICANO'POLIS S/A

Séde em São Paulo: Rua Senador Feijó n. 205, 8.º andar — DIRETOR-PRESIDENTE DR. AFONSO DE O. SANTOS FUNDADA EM 1921 — Agencia em Pernambuco Rua Duque de Caxias 205, 2.º andar — Fone 6746

Resultado do sorteio realizado na séde da Emprêsa em 25 de Outubro de 1941

1.º Premio 2.842 — 2.º Premio 7.737 — 3.º Premio 3.162 — 4.º Premio 5.421 — 5.º Premio 5.965

N.B. — O Plano Unico não dá direito ao final. Unidade .. .. 5$000

Total dos imoveis sorteaveis mensalmente: 1.705:000$000

Os sorteios do proximo mês de Novembro serão realizados na Séde, no dia 29

Entram em sorteio somente os prestamistas que pagarem suas prestações de acôrdo com o regulamento, até a vespera do sorteio.

AFONSO DE O. SANTOS — Diretor-Presidente

Sociedade Algodoeira do Nordeste Brasileiro S.A.

"SANBRA"

Acham-se á disposição dos senhores acionistas, em nossa séde social, á Avenida Marquês de Olinda, n.º 133, 2º andar, os documentos exigidos pelo art. 99, do Decreto-lei n.º 2627, de 26 de Setembro de 1940, que regula as sociedades anonimas, referentes ao exercicio encerrado em 31 de Julho de 1941.

Recife, 20 de Outubro de 1941.

Erich Hamberg, diretor

Nisan Kipersmit, diretor suplente em exercicio

Vendes FERIDAS ESPINHAS MANCHAS ECZEMAS RHEUMATISMO - Usae ELIXIR de NOGUEIRA

Ao comércio e ao publico em geral

Tendo sido contratada a venda á minha padaria denominada "Padaria Espanhola" — filial — e o predio de minha propriedade á rua Santos Dumont n. 108, nesta cidade, aos senhores d. Maria de Lourdes Bezerra Leite e José Ferreira Pontes, quem se julgar prejudicado com a referida venda, queira apresentar as suas contas dentro do prazo de 5 dias, a contar desta data, que serão pagas.

Garanhuns, 23 de Outubro de 1941. Amalarico Moreda

Confirmamos.

Maria de Lourdes Bezerra Leite

José Ferreira Pontes

TERRENOS A' VENDA

Lotes de terreno á venda, á vista a prazo, desde 800$000 a 4:000$000, nas ruas: Bomba do Remedio, S. Sebastião das Crianças, Carirí, Cafundó, Nova Descoberta, Mangabeira e Estradas Velha de Beberibe e da Mangueira e ruas transversais recentemente abertas.

A tratar com os proprietarios á rua do Imperador 308 de 9 ás 11 e 14 ás 17 horas, aos sábados até meio dia e na Estrada Velha de Beberibe 271, de 9 ás 11 horas, exceto aos sábados.

A VELHICE PRECOCE

Existem certos jovens que sofrem de achaques communs da velhice. Estes jovens são individuos para os quaes a vida é destituida de todo atrativo. Para elles o trabalho torna-se um pesado fardo. Não encontram prazer em cousa alguma, e embora se achem na quadra da existencia na qual o commum dos mortaes desfructa a felicidade, elles atacados pela velhice precoce tornam-se verdadeiros desilludidos, assoberbados por um completo e justo desanimo. Foram as doenças que lhes roubaram a virilidade tornando-os verdadeiros trapos humanos, fadados a viver uma existencia sem alegria e prazeres. Evite a velhice precoce cuidando sempre da sua saude. Lembre-se que este mal pode advir dos constantes disturbios renaes. Os rins quando não filtram bem as impurezas do organismo estas passam para o sangue. Dahi se originam serias molestias como o rheumatismo, o arthritismo, o acido urico, a arteriosclerose, as dores lombares. Estas doenças fazem de um moço cheio de vida e energia um velho precoce. Evite portanto, os males dos rins. Tome as Pilulas Ursi, poderoso remedio contra as molestias renaes. As Pilulas Ursi contem o Cabello de Milho cuja ação é notavel nos calculos biliares, na retenção da urina e em todos os males dos rins e da bexiga. Cinco plantas mais todas ellas de alto poder diuretico e de efeito comprovado em todas as doenças dos rins. Tambem faz parte das Pilulas Ursi o Lupo, abelhuco o Quebra Pedra e Abacateiro e Uva Ursi, e a combinação destas plantas faz com que as Pilulas Ursi sejam o remedio ideal para os rins cansados e doentes. Evite as doenças dos rins. Elles podem originar a velhice precoce. Tome as Pilulas Ursi que revigoram e curam os rins cansados e doentes.

"O GURÍ" APRENSENTA A SENSACIONAL HISTORIA DO "O CAVALEIRO NEGRO"

— "O GURI" A REVISTA N.º 1 DA GURIZADA —

Não deixem de lêr esta interessante historia cheia de aventuras. "O GURI", encontra-se á venda nos pontos de jornais e revistas desta cidade.

Continúa neste local.

ILEGÍVEL

CASAS — TERRENOS — INDÚSTRIAS — EMPREGOS — PROFISSÕES — PONTO PARA NEGOCIOS — DIVERSOS

PEQUENOS ANUNCIOS

Os anuncios nesta secção são cobrados ao preço de 500 rs. a linha de tipo 6
TELEFONE DA GERÊNCIA — 6027

CASAS TERRENOS PROPRIEDADES

ALUGAM-SE, em Olinda, comodos c/ ou s/ refeições, e fornecimento em marmitas a domicilios. A tratar na Rua Manoel Borba, n. 474 — OLINDA.

ALUGA-SE — Em casa de familia estrangeira duas salas de frente em chacara cercada de grande jardim mobiliadas, com ou sem refeições, a 1-2 cavalheiros ou casal com ou sem refeição. Garage perto do Country Club. Falla-se inglês. Ver e tratar á rua Padre Roma 73 (Casa Amarela).

ALUGA-SE, á Avenida Visconde de Albuquerque, 258, uma modernissima e confortavel casa, dispondo de excelentes comodos, alem de um importante quarto para banhos, com banheira, roupeiro embutido, etc. Otima oportunidade para quem deseja uma residencia confortabilissima. A mesma é circulada de jardins e terraços.

ALUGA-SE — Na rua Nunes Machado 58 uma casa com 4 quartos, 2 salas, corredor independente toda forrada e assoalhada, cosinha, quartos de empregados, instalação sanitaria, lavanderia. Tratar e chaves no Paissandu n. 73b. Telefone 2005.

ALUGA-SE CASA NA BÔA VISTA — Aluga-se bôa e grande casa com sitio, na Bôa Vista: sete quartos, duas salas, dois saneamentos, dois quartos para empregados, duas entradas, casa toda mosaicada. Para tratar: 236, rua Duque de Caxias, 2.º andar, das 14 ás 16 horas.

ALUGA-SE — Duas casas modernas, recentemente construidas, recuadas, com duas salas, tres quartos internos, um externo, dois gabinetes sanitarios e garage, á rua dos Arcos, no arrabalde de Casa Forte. A tratar na Fabrica de Tecidos da Torre.

ALUGA-SE — Uma casa moderna, fresquissima, com jardim, oitões livres, dois terraços, com cinco grandes quartos internos e um externo, salas de visita, jantar e copa, dois quartos sanitarios sendo um completo, dispensa imbutida, cosinha ampla, garage e lavanderia, localisada á rua São Salvador n. 42. Aluguel 550$000. Contrato de um ano. A tratar com Cleodon Chaves, á rua da Aurora n. 49, 1º, andar.

ALUGAM-SE — 3 casas á "Vila Vicente Gouveia", rua Imperial, de ns. 73, 41, 43, 21, 32. Tratar á rua Bom Jesus n. 226, 1º, sala 1ª. Fone 8309.

ALUGA-SE — Uma otima casa com 3 quartos, 2 salas, grande quintal, á avenida José Rufino n. 1004, Areias. Tratar na mesma avenida n. 600 (fundos). Fone 6.3.7.1.

ALUGA-SE — A moderna casa de 2 pavimentos á rua BERNARDO GUIMARAES n. 506 — no novo bairro do POMBAL, com entrada no inicio da avenida João de Barros, pela rua D. Manoel Pereira. Propria para familia de tratamento, com garage, terraços, dois saneamentos, tres quartos internos e um externo. Trata-se na rua do BOM JESUS n. 163.

ALUGA-SE — Uma casa com 3 quartos internos, terraço, duas salas, W.C., cosinha e lavanderia. Externamente: Um quarto, W.C. e garage. Estrada do Encanamento, 1107. Chaves no n. 1083.

ALUGA-SE — O 3º andar da casa n. 26, á rua Direita, caiada e pintada de novo, com 5 quartos, cozinha, aparelho sanitario e banheiro. Preço: 180$000. Tratar com HELIODORO PEREIRA, na Saude Publica.

ALUGA-SE — Uma casa com 4 quartos internos, oitões livres, garage e terraço, por contrato, situada no Bairro Novo, em OLINDA. Tratar na travessa do Jasmin, n. 76, das 12 ás 13 1/2 horas e á noite depois de 6 horas.

ALUGA-SE — A moderna e nova casa á avenida Visconde de Albuquerque 482 — Madalena, esquina José Osorio. Tem 2 salas, 3 quartos, luz elétrica e fogão a gaz. Trata-se na mesma, das 9 ás 11 da manhã.

ALUGA-SE — Otima casa, situada nos Afilitos, á avenida Santos Dumont, n. 320, recuada, oitões livres, seis quartos, boas salas, terraço murado, garage, apartamentos para empregado, 2 saneamentos, lavanderia, etc., a tratar á rua Bom Jesus, n. 226, sala 7 — 2º andar — ou á Rua Conde da Boa Vista, n. 93.

ALUGA-SE — A casa 120 da rua Joaquim Nabuco, no Pina com duas salas, dois quartos, cosinha, gabinete sanitario, terraço, agua e luz a cinco minutos do bonde. Aluguel mensal 150$000. Chave junto, 62. Tratar á rua Augusta 659 — 1º. andar.

ALUGAM-SE — Otimos e arejados quartos com refeições, á rua das Pernambucanas 208 — CAPUNGA.

ALUGA-SE POR 280$000 — AV. FLOR DE SANTANA — Uma casa nova, não foi habitada, com 3 quartos, 2 salas, copa, cosinha, banheiro, W. C. fogão novo, casa recuada, murada, em terreno de 12 x 40, entrada para automovel. Tratar com Bezerra, Ed. do Banco Auxiliar, sala 41.

ALUGA-SE a casa sita á Av. Beberibe, n.º 3807 (PORTO DA MADEIRA) — (lugar de clima saudável). A margem da linha do bonde recem-plantada com ou sem o sitio existente; é murada na frente toda isolada, tem Agua encanada instalação elétrica e os seguintes comodos: grande alpendre, saleta de espera e sala de visita forradas e mosaicadas; sala de jantar mosaicada, dispensa, 3 quartos com piso de taco, cosinha com pia e aparelho sanitário moderno. Aluguel mensal: rs. 200$000 (sem o sitio). Tratar á rua do Livramento n.º 64 (térreo), com o sr. MENDONÇA.

ALUGA-SE — A casa sita á rua Carlos Gomes (ex-rua 8), com os comodos das instalações elétrica e um externo, cercada, terraço, quintal grande murado. A tratar na mesma propriedade ao numero 350 da Estrada do Arraial.

ALUGA-SE na rua da Imperatriz n. 245, metade de um 2º andar, com três janelas de frente. A tratar no mesmo.

ALUGA-SE — Uma linda casa, á rua Dr. João Coimbra, n. 117 (bairro novo da Madalena) recuada, de oitões livres, com dois magnificos terraços, jardim e garage, além dos seguintes comodos: salas de visita, jantar e copa, seis quartos, sendo um externo, para criados, cozinha e dois saneamentos. Ver e tratar na mesma, a qualquer hora do dia, por se encontrar presentemente em serviço de caiação e pintura geral, estando as chaves confronte, no n. 112, da mesma rua.

ALUGA-SE — Um 1º andar á rua da Soledade 13. A tratar á rua do Hospicio 59, 1º. andar.

ALUGA-SE — Uma casa moderna, fresquissima, recuada, oitões livres, jardim, terraço, com 3 quartos internos e um externo, salas de visita, refeição e copa, dispensa, cosinha dois quartos ranitarios e garage, localizada á Avenida Chile n. 828. Aluguel 380$000, contrato de um ano. Acha-se em pintura geral. Trata-se á rua Nicaragua n. 111, com Cleodon Chaves.

ALUGA-SE — Em casa de familia um bom quarto, a casal sem filhos, dois rapazes ou duas moças (gente boa). Campo Grande, Estrada de Belem, antes do relogio, dois bondes e diversos omnibus á porta. A tratar no nº. 751, á mesma linha.

ALUGA-SE — Em Olinda, uma sala independente, pintada de novo, em casa de uma casal, a pessoas decentes. Rua Floriano Peixoto n. 37, Farol. Trata-se aos domingos ou durante a semana das 18 ás 21 horas.

ALUGA-SE — Bons quartos todos com janelas, a senhor de comercio ou rapazes de bom comportamento, em otimo 2º, andar á rua da Aurora 87. Casa de completo socego.

BÔA VIAGEM — Aluga-se o prédio n.º 5262, á Avenida Beira Mar, com bôas acomodações, dois saneamentos garage, etc. A tratar no Banco Central, com ALUIZIO.

BÔA VIAGEM — Alugam-se duas casas com três quartos assoalhados, juntas ao n. 5820, da Avenida Beira-Mar. Aluguel de cada uma: 2:500$000 pela temporada de verão. A tratar á Avenida Marquês de Olinda, 85, Sala 3 — Fone 9449.

BÔA VIAGEM — Aluga-se a casa n. 4650 á avenida Beira Mar com pavimento superior, garage e otimas acomodações para familia de tratamento. A tratar á rua do Brum n 101 — 1º. andar.

CASA NO ESPINHEIRO — Aluga-se a casa 72 á rua Nicaragua, 4 quartos internos, 2 externos, salas de visita, jantar, espera, copa, cosinha, 2 saneamentos sendo um completo, garage e otimo quintal. Chaves na barraca proxima á maré, no fim da rua São Salvador. Tratar com Sampaio, rua Detenção 61, 1º andar, das 16 ás 17 horas. Telefone 6174. Aluguel 80$000.

CASA NA RUA DA HORA (ESPINHEIRO) — Aluga-se a casa n. 361 á rua da Hora, com grandes acomodações, sitio, saneamento e eletricidade. Informações na rua da Alfandega n. 35, com o sr Otavio Silva, ou Sigismundo Gonçalves 102 — 1º. andar. Aberta de 9 ás 11.

CASAS DE 20 a 30 CONTOS — Pode v s. comprar uma casa de valor de 20:000$ a 30:000$ com pagamento á vista de 50 % e o restante em prestações modicas mensais. Informações com E ZERRA — Edificio do Banco Auxiliar sala 41 ou rua da Concordia 148.

COMPRA-SE — Urgente, uma casa moderna, que tenha no minimo tres quartos internos, garage, 2 W. C., até 60 contos. Trata-se com M. Barbosa, Imperador 310.

CASA EM OLINDA — Para contrato da estação balnearia aluga-se uma casa muito confortavel tendo 4 quartos, 2 salas, 2 gabinetes sanitarios e garage. Informações com o sr. Francisco Bezerra, mercearia Esperança, Praça Dantas Barreto 6, naquela cidade, ou com o sr. Lauro Melo, rua da Concordia n. 207. Fone 6509 — Recife.

CASA EM BOA VIAGEM — Aluga-se á rua do Setubal, n. 780, com alguns moveis, uma casa confortavel, com garage, etc. Trata-se á rua Imperial n. 313 — Fone 6535.

CASA — Aluga-se a casa s/n á travessa Afonso Pena, com 1 quarto, duas salas, sanaada, quintal murado, agua e luz, limpa. Aluguel: 120$000. A tratar na Drogaria Conceição.

CASA A' VENDA — Na avenida Manoel Borba, moderna, com oitão livre, 3 quartos internos, todos com janela, piso de tacos e mosaicos, forrada, 3 salas, quarto para empregados, lavadouro e pequeno quintal. Preço: Trinta e oito contos. Negocio urgentissimo. Tratar com OLYNTHO SOARES, á mesma rua, de 7 ás 9 e de 12 ás 14 horas.

CASA RESIDENCIAL — Compra-se até cem contos, para familia de tratamento. Escrever para Caixa Postal 22.

CASA EM OLINDA — Aluga-se a casa n. 182, no largo doe Milagres, em Olinda, no melhor lugar dos banhos de mar, com 2 salas, 3 quartos, copa, cosinha, dois saneamentos e quartos para criados. Agua e luz ligadas. Aberta diariamente de 3 ás 5 horas. Informações rua Sigismundo Gonçalves 102, 1º. andar De 11 ás 12. De 3 ás 5.

CASA NA ENCRUZILHADA — Aluga-se uma toda murada, de construção moderna, na av. Beberibe n. 174, com tres quartos internos e um externo, duas salas, dois banheiros com aparelhos sanitarios, cosinha com fogão a carvão, dois terraços. As chaves estão com o vigia na propria casa. A tratar na rua da Hora n. 625.

EM casa de familia, sem crianças, aluga-se um agradável apartamento com refeições. Saida independente, com jardim e bôa garage. Local excelente servido por muitos bondes. Exige-se casal sem filhos e de bons costumes. Tratar-se a J. MARTINS — Posta Restante deste DIARIO.

NA BOA-VISTA — Vendem-se três lotes de terreno, com 37 metros, a tratar na Avenida Visconde de Suassuna, 648.

OTIMA OCASIAO — Vende-se muito barato uma otima casa de comodos, situada no primeiro trecho da Rua Nova, com oito quartos, sendo quatro de parede e quatro de tabique. A tratar com o SR. AFONSO FERRAZ, na mesma rua, n. 203, 3º andar.

OTIMA COLOCAÇÃO — Preço de ocasião. Vende-se uma casa de negocio. Otimo ponto. A casa de telha com comodo para familia. O motivo da venda explica-se ao interessado. Ver á rua Maria Gonçalves n. 30, Mangabeira (CASA AMARELA). Trata-se á rua da Aurora n 68, com José Correia agencia de radio.

PROPRIEDADES — Vendem-se duas grandes propriedades com muitas matas e otimos campos de criação. Capacidade para mais de dose mil (12.000) reses. Ver para crer. Informações com Regt. Barros Rua Siqueira Campos 174 (1º andar) Posto do Paraiso.

PARA PEQUENA OFICINA ou Escritorio — Aluga-se uma sala com pia e com direito a telefone, sita á Trav. Matias de Albuquerque (por traz da Rua Cambôa do Carmo). Trata-se á rua Cambôa do Carmo, n. 144. Aluguel: 160$000.

PRECISA-SE — De uma casa moderna, com gaz e banheiro completo — 3 quartos e de um só pavimento. Bairro da Boa Vista. Telefonar para o Hotel Central, Apt. 502.

PROPRIEDADE — Traspassa-se o contrato de arrendamento por tres anos duma propriedade situada a 600 metros da cidade de Jaboatão. Vendem-se nesta propriedade 1 casa de farinha e duas outras para moradia. A tratar á rua da Concordia n. 460 — 1º. andar, das 11 ás 13 horas.

PRECISA-SE — Alugar, com urgencia, por preço não superior a 400$000 mensais, uma casa de oitões livres e que tenha, no minimo, tres quartos internos. Dá-se preferencia aos bairros de Boa Vista, Espinheiro, Afilitos, Madalena ou Torre. Fiador o mais idoneo possivel. Tratar na portaria do Hotel Avenida, pessoalmente ou pelo telefone 6682 com o sr. Alcides ou o sr. Nicolau.

QUARTOS PARA CASAL E RAPAZES — Alugam-se quartos bem arejados, com janela, recentemente pintados, no 1º. e 2º. andares do confortavel predio á rua da Concordia n. 393. Ambiente calmo e de respeito. Preços razoaveis.

TERRENOS — Vendem-se otimos lotes de terrenos proprios á vista e a longo prazo, situados na aprazivel praia da Boa Viagem. Pode-se construir nos referidos lotes, casas a prestações que correspondam aos aluguels das mesmas. Informações com o arquiteto Marcelino Lobo. Edificio da "A Primavera" Rua Nova 378, 2º andar.

TERRENOS — Vendem-se varios lotes na Madalena Torre, Boa Vista, Casa Amarela, Encruzilhada e Espinheiro. Preços razoaveis. Trata-se com M. Barbosa, Imperador 310.

TERRENOS NO ARRUDA E RUA IMPERIAL — Quem pretender comprar uns terrenos no Arruda, já loteados, ou na rua Imperial, entenda-se com José Ribeiro, Rua do Diario de Pernambuco 30, 1º. andar.

TERRENO PARA CONSTRUÇÕES — Vende-se otimo terreno para construções á beira mar no Pina, com uma casa, sessenta coqueiros frutificando, cujo terreno está devidamente legalizado na Marinha e com os foros em dia. O terreno acima tem duas frentes, uma para beira mar e outra para a rua dos Pescadores. Tem espaço para a construção de otto casas. Tratar com Otacilio, Rua do Imperador 460 — RECIFE.

UM CASAL DE FINO TRATO — Com um só filho, procura uma boa casa terrea, isolada, com pequeno quintal, com todo conforto, 3 quartos grandes, cosinha com fogão a gaz, banheiro completo com aquecedor a gaz situada no bairro da Boa Vista, perto do Colegio Nóbrega. Aluguel de 500$000 a 600$000 mensal. Dita casa só nos serve no fim de novembro vindouro. Quem tiver uma casa assim mande proposta para a Rua Duque de Caxias n. 362, para SILVA GUIMARAES. — Casa Ventura Neves & Cia.

Podemos comprar dito predio, caso nos sirva o local e rua.

VENDE-SE a casa n.º 491, á Avenida da Liberdade — TIGIPIÓ — com 4 quartos, 2 salas, cópa e cosinha com fogão de ferro novo; com alpendre de lado bôa água e com ótimo sitio arborisado com fruteiras de qualidade. Preço módico. A tratar na mesma.

VENDE-SE — Otima casa á avenida Afonso Olindense 819 no Amboiê (Varzea) com 90 metros de frente por 120 de fundo. Magnifico emprego de capital. Tratar á Estrada do Arraial 3036.

VENDE-SE OU ALUGA-SE — Um otimo ponto para negocio. Aluga-se um armazem situado num dos melhores pontos do centro da cidade e um 1º andar para escritorio. A tratar com OLIVEIRA FILHO, Largo do Paraiso, 306.

VENDE-SE — Ou permuta-se um otimo terreno proprio sito á av. Beira Mar, em Boa Viagem, medindo 20x40. A tratar na rua do Rangel n. 165, andar terreo.

VENDE-SE OU ALUGA-SE — Uma casa na rua São Francisco n 165 Olinda. A tratar no City Bank com o sr. Antonio Lima. Vende-se flores, palmeiras imperiais, etc. á rua Marquez de Pamandaré n. 138 CALDEREIRO.

VENDE-SE BARATO — Um terreno grande, á estrada do Cabenga, 170, todo plantado. Tem uma criação de suinos de raça, com todas as dependencias e divisões exigidas. Uma pequena carroça com cavalo. Uma casa e um deposito. (Proximo ao Parque de Diversões de Beberibe).

PONTO PARA NEGOCIO

OTIMA OCASIÃO — Negocia-se um ponto com armação situado á Rua Visconde de Goiana n. 121 e aluga-se quartos. A tratar no mesmo, pelo n.º 103.

OTIMA OPORTUNIDADE — Pelo insignificante preço de 6:500$, vende-se uma pensão no bairro de S. José, puramente familiar, c/ 21 quartos, todos mobiliados, c/ janelas, dispondo de grande freguezia, deixando um bom lucro mensal. O aluguel da casa é de 280$ mensais. Facilita-se o negócio. A tratar c/ J. VIANA, á rua Tobias Barreto, n.º 364.

PADARIA — Vende-se uma bem montada com dois fornos automáticos com grande movimento de balcão, rua e fornecimentos numa das melhores ruas da cidade. O motivo da venda será explicado ao comprador. A tratar com o Sr. AMERICO no "Moinho da Luz" ou com o Sr. J. MOURA, na "Padaria Veneza".

PONTO — Vende-se um otimo ponto na rua Imperatriz, prestando-se para qualquer ramo de negocio. Tem comodos para pequena familia. Tratar na rua do Hospicio 226, das 7 ás 19 horas, nos dias uteis.

PONTO PARA NEGÓCIO — Vende-se um ótimo ponto de esquina, com balcão e pequena armação, prestando-se para qualquer ramo de negócio, sito á rua Tobias Barreto, n.º 44, já ao chegar á rua Direita. Preço: 1:500$000. A tratar junto.

PENSÃO LUSITANA — (Familiar) — Alugam-se quartos mobiliados para solteiros e casais em predio confortavel de 3 andares com agua corrente. Alimentação sadia. Mensalidade de 100$000 a 150$000. Rua Santa Rita n. 73 bairro de S. José proximo ao mercado. — RECIFE.

VENDE-SE — Uma pensão puramente familiar, no melhor trecho da rua Nova com 25 quartos mobiliados e com janelas. O prédio foi pintado recentemente. Dispõe de grande freguezia de fino trato e fornece marmitas, deixando um bom lucro mensal. Facilita-se o negócio. A tratar com J. VIANA — Rua Tobias Barreto, n.º 364.

VENDE-SE — Um ponto, tendo amplo salão que serve a qualquer ramo comercial, com ou sem utensilios. A tratar á rua da Praia, n. 29.

VENDE-SE um bom restaurante, situado em local de grande movimento e uma confortavel casa moderna, em aprazivel arrabalde. A tratar na Cambôa do Carmo, 96.

VENDE-SE — Um fiteiro de cigarros bem afreguezado, no largo da Paz n. 402.

EMPREGOS

AO COMERCIO — Rapaz com 23 anos de idade, solteiro, natural deste Estado, datilografo-correspondente, com bons conhecimentos de português, matematica, escrituração mercantil e noções de inglês e francês, offerece os seus prestimos a quem interessar possa. Não faz questão de grande ordenado. Escrever, por favor, para R. F. na Posta Restante deste jornal.

AGENTES NO INTERIOR — Precisa-se ativos e inteligentes, para assinaturas da antiga e importante revista tecnica norte americana, altamente ilustrada, A FAZENDA. Vendas de livros escolares e obras em coleções encardernadas, a prestações. Escrever indicando referencias a REPREESENTANTE, rua Direita 271 — Fone 6114.

AO COMERCIO — Moço solteiro com 29 anos de idade, bastante empreendedor, com bôa educação, conhecendo o Sul do Pais se offerece para qualquer ramo de atividade ou como sócio sem capital para qualquer lugar do Brasil, dando ótimas referências. O interessado dirija-se ao Snr. VILAS na Gerência do Hotel Modêlo, á Praça Dezesete, 90.

AUXILIAR DE CONTABILIDADE — Precisa-se de um, com bastante conhecimento e perfeita pratica de escrituração dos livros de contabilidade. Oferecimentos para CONTADOR, na Posta-restante deste jornal, indicando nome, idade, nacionalidade e referencias.

AMA — Precisa-se de uma boa ama de meia idade que cosinhe bem e que durma em casa dos patrões. Rua Velha 309.

AMA — Para cosinhar, que trabalhe bem e durma em casa dos patrões. Tratar á rua da Concordia 147.

ARRUMADEIRA — Precisa-se de uma, a tratar na Avenida Oliveira Lima n. 987.

AMA — Precisa-se de uma para cozinha, que compreenda do oficio. Bom ordenado. Cambôa do Carmo, 100 — Loja.

AMA — Precisa-se com urgencia de uma ama para menina de 6 meses. Informações na Avenida 17 de Agosto, 387 (PARNAMEIRIM).

AMA — Precisa-se de uma, para arrumação e cópa, que acompanhe os patrões para veranear em Olinda: que durma em casa dos patrões devendo se apresentar com traje decentemente. A tratar á Rua da Soledade, n.º 35.

COSINHEIRA — Precisa-se de uma que saiba bem cosinhar á rua São Salvador, 90 — ESPINHEIRO. Paga-se bem.

COPEIRA — Precisa-se de uma copeira que tenha prática do serviço e apresente conduta. Praça da Bandeira, 116 — MADALENA — Próximo ao campo do Esporte.

COBRADOR — Atualmente empregado em importante companhia e por dispôr de tempo suficiente offerece seus serviços com referencias ao comercio nesse ou em outros mistéres. Cartas para J. F. — Posta-restante deste jornal.

EMPREGADA PARA CRIANÇAS — Precisa-se de uma á rua Fernandes Vieira n. 201 e que dê atestado de bôa conduta.

PRECISA-SE — De uma ama e de um menino de uns 15 anos, para serviço domestico. Exigem-se referencias de boa conduta. Paga-se bom ordenado. Rua do Hospicio 164.

PRECISA-SE — De uma costureira para serviço domestico. Rua Duque de Caxias n. 355.

PRECISA-SE — De duas empregadas, sendo uma para arrumação e outra para crianças. Rua Duque de Caxias n. 355.

PRECISA-SE — Operarios, vidreiros e aprendizes, a tratar na VIDRARIA VITORIA — Rua da Aurora, 1285.

PRECISA-SE de uma pessôa que entenda de contabilidade e tenha bôa letra, idade de 20 a 30 anos. O candidato escreva para CONTABILISTA, na Posta restante deste DIARIO.

PRECISA-SE — De uma empregada que saiba cosinhar. Rua do Lima 269.

TRABALHO PARA MENORES — Admitimos menores de 14 a 17 anos para trabalhar na industria, ganhando 30$000 por dia, mediante a apresentação dos seguintes documentos: a) certidão de idade; b) autorização do juizado de menores; c) carteira sanitaria; d) prova de saber ler e escrever. A tratar na "Fabrica de Vidros Sul Americana Ltda." Rua da Aurora 1443.

AUTOMOVEIS

AUTOMÓVEL — Vende-se um D. K. W., em perfeito estado de conservação. Ver e tratar no POSTO SÃO CRISTOVAM.

CAMINHÃO FORD 33 — Vende-se ou troca-se um em perfeito estado de funcionamento, rodagem boa, por uma casa até 10:000$000. Vende-se tambem uma propriedade pertinho da cidade, com boa casa, agua corrente, dois cercados, servindo tambem para criação e agricultura. Informações com o gerente do HOTEL COMERCIAL.

FORD 29 — Vende-se um semi-novo, aro 16. Praça do Mercado de São José n. 204 — A.

ESCOLAS E CURSOS

INGLÊS E ALEMÃO — Vende-se duas coleções, novas, destes dois idiomas, em discos. A tratar com Gerson, 2º. andar do London Bank, sala 4.

PIANO

PIANO — Precisa-se de alugar um piano, que esteja em bom estado de conservação. Pode-se a quem desejar alugar falar na rua da Soledade n. 35.

PIANO — Vende-se um piano da afamada marca PLAYER — bastante usado, servindo apenas para aprendizagem. Preço baratissimo. Otima oportunidade. Ver e tratar á rua Coronel Suassuna n. 292.

VENDE-SE — Um piano em perfeito estado de conservação afinado e envernizado de novo, e tambem duas maquinas Singer de pé, sendo uma nova e uma usada, ainda uma de escrever usada. A tratar com o sr. Mario, Aurora 55, 1º andar, de 8 ás 12 e de 2 ás 5.

DIVERSAS

A FRIEZA INTIMA — No homem e na mulher, pode ser curada com absoluta certeza e em qualquer idade. Não se trata de remedio feito em massa para illudir desesperancados, mas, de tratamento pessoal e cientifico, de efeito seguro e permanente, beneficiando todo o organismo. Informações confidenciais no DEPARTAMENTO TECNICO-CULTURAL E INFORMATIVO DE PERNAMBUCO, á rua do Imperador, 255, 1º andar — Fone 6806.

AGUARDENTE DE CANA ESPECIAL — Só a "CARA PRETA" fina aguardente para finos paladares. Unico engarrafador: SOUZA TAVARES — Praça do Mercado n. 13 — RECIFE.

ASMATICOS — Não vos esqueçais que o Elixir Anti Asmatico Dr Constantino Pontual é destinado ao tratamento da Asma e da Bronquite Asmatica. Atenua os accessos e dá alivio immediato ao doente. Produto Cicero Diniz — RECIFE.

ACOMPANHE as novidades e a leitura sadia que lhe proporciona A CIGARRA MAGAZINE a revista numero um do Brasil. Lêi A CIGARRA MAGAZINE e lêr uma exploração da revista.

AGUA DE COLONIA DE GABY — A melhor dentre as melhores perfume suave e agradavel. A venda nas bôas casas de perfumarias.

A SALVAÇÃO DAS CREANÇAS — Está no uso regular de LICOR DE CACAU Vermifugo de Xavier. A venda em toda parte.

ALCOOLATO DE CARICA MELISSA — Produz a boa digestão e cura empachamentos, garganta, mau halito, colicas e demais incomodos do estomago e intestinos. Drogaria e Farmacia Americana de Cicero D. Diniz.

A SAUDE E' TUDO — Não deixe illudir-se com Gazosas! Só de FRATELLI VITA.

AGUA QUININA TONICA FRATELLI VITA — A melhor fabricada na America do Sul.

ASPECTO JUVENIL — Só com a applicação da mascara Bailly composta exclusivamente de ervas medicinais; resultado immediato. Tratamento de rugas, manchas espinhas, cravos, poros dilatados. Banhos de vapor, raios ultra violetas e limpeza da pele, por 10$000 no Instituto de Beleza de Mme. BAILLY á rua Nova, 346, 1º andar (defronte á Casa Sloper). Telef. 6372.

RENAL — Acalma e assegura o equilibrio do sistema nervoso. A' venda em todas as farmacias e drogarias.

BALCÕES E MADEIRAS — Vende-se um grande lote de balcões divisões e madeiras de lei e tratar na Rua Duque de Caxias 231/235.

BIOCUTIS — Cuide de sua pele usando BIOCUTIS pois os mesmos nutrem, embelezam e conservam a cutis e constituem para a belleza. A venda em toda a parte.

BIOCUTIS — Contra cravos, espinhas sardas, pannos e manchas. A' venda na Farmacia São João — Rua Largo do Rosario, 224.

BÔA OPORTUNIDADE — Vende-se ou admite-se um sócio com capital para desenvolver uma industria de grandes possibilidades altamente conceituada e gosando de grande preferência do publico da capital e do interior. Carta com o nome e endereço do interessado á P. P. & Cia. Ltda., para esta redação.

BENAL — O maior restaurador dos nervos. E uma formula do grande neurologista brasileiro prof. A. Austregesilo. A venda em todas as farmacias.

BICICLETAS — MOTOCICLETAS — Accessorios para Automovel — Sortimento completo de peças e accessorios para bicicletas e motocicletas, pneus e camaras de ar de todas as medidas, accessorios para qualquer tipo de automovel. Procurem verificar o stock da Firma J. Vieira & Cia., praça Joaquim Nabuco 170. Fone 6193.

CONTRA SARNA E COCEIRAS — E' o remedio ideal para toda a sorte de comichões pelo corpo e pele aspera. Destroe radicalmente o parasita da sarna. Deposito: Drogaria e Farmacia de CICERO D. DINIZ.

CONTRA PIORREA — Todos os que soffrem de Piorrêa inflamação dos dentes e das gengivas encontram a completa cura no efficaz CONTRA PIORREA. E' o remedio por excelencia. Drogaria e Farmacia de CICERO D. DINIZ.

COLICAS no Estomago. Embaraço gastrico, digestões difficeis. Use o Alcoolato de Carica Melissa, produto CICERO DINIZ — Recife.

CONVENÇA-SE DE UMA VEZ — Gazosas! Só de Fratelli Vita.

CORRIMENTOS BLENORRAGICOS — Não se descuide de tratar-se em tempo com injecção Anti-blenorragica evitando assim graves consequencias. No começo apenas com um só vidro. Produto CICERO DINIZ — Recife.

COGNAC DE ALCATRÃO "XAVIER" — Para tosse, gripe e resfriados. A' venda em todas as farmacias.

DORES NAS COSTAS — E' quasi sempre indice de inflamação nos pulmões. Não deixe tal acontecer. Tome Xarope de Aibo do Mato e Urucú. Deposito: Drogaria e Farmacia Americana de Cicero D. Diniz.

ESTA ENFRAQUECIDO? — MAGRO? — Use o Elixir de Noz de Kola, estimulante do sistema muscular, perda de memoria e cansaço cerebral. Util aos estudantes em vesperas de exames. Deposito: Drogaria e Farmacia Americana de CICERO DINIZ.

ELIXIR DE NOZ DE KOLA — Um dos melhores recalcificantes do organismo. Radical nos casos de prostação, debilidade cerebral, magreza, sangue fraco e sempre que o organismo precise de rehabilitação das forças. Restitue aos moços e aos velhos a alegria da vida. Use o Elixir de Noz de Kola. Deposito: Farmacia e Drogaria Americana de CICERO D. DINIZ.

EMPACHAMENTOS — Dôres de estomago e enxaquecas cedem logo com o uso de Alcoolato de Carica Melissa. Deposito: Drogaria e Farmacia Americana de CICERO D. DINIZ.

FALTA DE APETITE — Nauseas e vomitos depois das refeições, dispepcias atonicas e nervosas, use o Vinho de Genciana e Caumba Composto. Produto Cicero Diniz — RECIFE.

FERRAGEM — De engenho e quota de assucar, sangué, vende-se boa ferragem e a Gaita de Engenho. Os interessados podem escrever para a caixa postal 576 (Recife).

GABY e o esmalte que colloca as suas mãos. Gaby continua sendo o ideal para complemento da elegancia feminina. Experimentai GABY e usai-o para sempre. Gaby é um esmalte de superior qualidade. A venda em todas as bôas casas.

GUARANA' FRATELLI VITA — E' GUARANA'.

GARRAFÕES DE VIDRO — Com capacidade para 35 litros vende-se de José Florio a praça da Independencia 12 — Recife. Preço 10$000.

GARROTE — Vende-se para reproducção um garrote de raça holandeza. Preço 500$000. Vai e tratar á estrada do Arraial 2972.

HOFOSCAL — Faz musculos rijos, pulmões fortes e nervos sadios. A' venda em todas as bôas farmacias e drogarias.

INJEÇÃO ANTI-BLENORRAGICA — Especial na cura das blenorragias e suas dolorosas consequencias. Use sem demora a injeção Anti-Blenorragica pois no começo da doença muitas pessoas se teem curado apenas com um unico vidro. Deposito Drogaria e Farmacia de Cicero D. Diniz.

IODO PARA O SANGUE — Fortifica para o cerebro e calma os nervos. Este a melhor composição de IOFOSCAL, o melhor e o mais poderoso fortificante até hoje conhecido. A venda em todas as farmacia e drogarias.

INCOMODOS DA BEXIGA E URETHRA são, em geral occasionados por blenorragias mal curadas ou descuidadas. Não perca tempo aos primeiros sintomas use logo a eficaz injeção Anti-Blenorragica, de Cicero D. Diniz. Deposito: Drogaria e Farmacia Americana, de Cicero D. Diniz.

IOFOSCAL — O mais forte dos fortificantes. A venda em todas as bôas farmacias.

IMPALUDISMO? SEZÕES? — Use o Xarope Anti-sezonatico. Confiança Empregado nas sezões e febres palustres. Milhares de attestados proclamam o seu efeito. Produto Cicero Diniz — RECIFE.

LEITE OFTALMICO — No tratamento da conjuntivite catarral, supiranças quedas das palpebras carnosidade etc. Produto Cicero Diniz — RECIFE.

LEIAM o "O Cruzeiro" — A revista que acompanha o ritmo da vida moderna.

LER A "CIGARRA MAGAZINE" é estar sempre ao par do que vai pelo mundo.

LOÇÃO DE MINUEZAS — Com pequeno stock todo novo vende-se á Rua Direita 274. Tratar na mesma a qualquer hora.

LICOR DE CACAU — Vermifugo de LABORATORIO XAVIER para crianças. Bom paladar gustoso e eficaz. A' venda em todas as farmacias.

MOSTRUARIO — Gratifica-se a quem encontrou e levar á rua Princeza Isabel 142 — 1º. 1 pequeno mostruario de luvas velhas.

MOINHO ELETRICO — Para café, com todos os pertences inclusive torrador. Vende-se. A tratar á rua do Brum 303, 1º.

MOTOR — Vende-se um motor "Otto" de 14 H. P. horizontal a magneto. Ver e tratar á rua da Detenção n. 115.

MODISTA — Confecção de costuras com apurado gosto e fino acabamento. Vestidos de bailes e fantasias para o Carnaval. Mme. STELA CAVALCANTI — Rua Clemente Pereira 68 — DERBY.

MIUDEZAS E LINHAS — Grandes e pequenas tribos, vidros de seis metros e doze. Elxos de todas as dimensões. Vende-se á rua do Alecrim 64.

MALA-ARMARIO — Compra-se uma em bom estado de conservação. Escrever para Caixa Postal n. 22.

MOLHE-SE como um pinto, mas tome COGNAC DE ALCATRÃO XAVIER um remedio de superior qualidade. Encontra-se á venda em todas as drogarias e farmacias.

O CRUZEIRO a revista que acompanha o ritmo da vida moderna. O CRUZEIRO a revista das multidões. Escolhei O CRUZEIRO significa otimo gosto e acertada escolha.

O ESMALTE GABY — E' finissimo e suas diversas tonalidades tornam suas mãos um verdadeiro encantamento e seducção. GABY encontra-se á venda em todas as bôas casas do ramo.

OLHOS INFLAMADOS OU LACRIMEJANTES — Só curados sem falha com o LEITE OFTALMICO. E' otimo para as diversas affecções da vista. Deposito: Drogaria e Farmacia Americana de Cicero D. Diniz.

OFORENO é o melhor amigo da mulher. Viva alegre e feliz, não conheça dias tristes, tome OFORENO e viva sempre com a mocidade. OFORENO da alegria e saude. Encontra-se á venda em todas as casas de especialidade.

O GRANDE REGULADOR DAS SENHORAS — "Oforeno" — "Oforeno" — "Oforeno". A venda em todas as farmacias e drogarias.

O GUARANA FRATELLI VITA — E' vigia as creanças. De Guarana é seu filhinho para forte e um brasileiro forte e capaz de vencer a luta pela vida.

O SEU FIGADO DOE? — Lembre-se de que existe um medicamento poderoso. E' a BOLDEINA formula do dr. Simões Barbosa. Preparada pelo farmaceutico Cicero D. Diniz. Deposito: FARMACIA AMERICANA de Cicero D. Diniz.

OLEO DE BABOSA GABY — Dá vida aos seus cabellos conservando sempre o seu brilho. A venda nas farmacias e perfumarias.

O QURI e revista da garotada brasileira. Sensações em quadrinhos, heroismo, tudo emfim se encontra no QURI nova fase.

OITORREA ALVEOLAR. Cuide de sua bocca, previna a queda dos seus dentes e inflamação das gengivas e o mau halito usando o CONTRA PIORREA produto Cicero Diniz — RECIFE.

PEQUENO RESFRIADO HOJE. Pode ser amanhã grande tesão pulmonar. Use sem perda de tempo o Xarope de Aibo do Mato e Urucú simples ou creosotado. Produto Cicero Diniz — RECIFE.

P

Informações Maritimas

NAVIOS A CHEGAR — NAVIOS A SAIR

LLOYD BRASILEIRO

Linha Nacional

Siq. Campos, do sul, a 28.
Raul Soares, do sul, a 28.
Pedro II, do norte, a 28.
Inconfidente, do norte, a 29.
Pirineus, do norte, a 3-11.
Joazeiro, do sul, a 31.
Joazeiro, do norte, a 3-11.
Pedro I, do sul, a 1-11.
Afonso Pena, do norte, a 10-11
Alte. Jacegual, do sul, a 21-11.

Siq. Campos, p/o norte, a 28.
Raul Soares, p/o norte, a 28.
Pedro II, para o sul, a 28.
Inconfidente, p/o sul, a 29.
Pirineus, para o sul, a 30.
Joazeiro, para o norte, a 31.
Joazeiro, para o sul, a 5-11.
Pedro I, p/o norte, a 1-11.
Afonso Pena, p/o sul, a 10-11.
Alte. Jacegual, p/o norte, a 21

Linha Americana

Camamú, do norte, a 27.
Buarque, do sul, a 1-11.

Camamú, para o sul, a 28.
Buarque, para o norte, a 1-11.

Linha Européia

Bagé, do sul, a 31.
Cuiabá, da Europa, a 3-11.

Bagé, para a Europa, a 31.
Cuiabá, para o sul, a 3-11.

COMPANHIA COSTEIRA

Itaberá, do sul, a 29.
Itaberá, do norte, a 31.
Itaimbé, do sul, a 2.
Itapé, do norte, a 6.

Itaberá, para o sul, a 29.
Itaberá, para o sul, a 31.
Itaimbé, para o norte, a 3.
Itapé, para o sul, a 6.

LLOYD NACIONAL

Araraquara, do norte, a 30.
Araribá, do sul, a 10-11.
Aratimbó, do sul, a 28.
Aratimbó, do norte, a 30.

Araraquara, para o sul, a 30.
Araribá, para o norte, a 11-11
Aratimbó, do norte, a 30.
Aratimbó, para o sul, a 30.

COMPANHIA COMERCIO E NAVEGAÇÃO

Taquari, do sul, a 28.
Tibagi, do sul, a 29.
Caí, do sul, a 3-11.
Caí, do norte, a 21-11.

Taquari, para o norte, a 29.
Tibagi, para o norte, a 31.
Caí, para o norte, a 4-11.
Caí, para o sul, a 22-11.

CIA. CARBONIFERA RIO GRANDENSE

Maceió, do norte, a 27.
Taqui, do norte, a 2-11.
Chui, do norte, a 3.

Maceió, dara o sul, a 29.
Taqui, para o sul, a 3-11.
Chui, para o sul, a 5.

Informações Aéreas

"PANAIR DO BRASIL"

CHEGADAS — SAIDAS

Aos domingos do sul
As terças, do norte.
As quartas, do sul.
As quintas, do norte.
Aos sabados do sul.

Aos domingos, para o sul.
Ás segundas, para o norte.
As quartas, para o sul.
As quintas, para o norte.
Ás sextas, para o sul.

"PAN AMERICAN AIRWAYS"

Aos domingos, do norte.
Ás sextas, do sul.

As segunda, para o sul.
Aos sabados, para o norte.

"SERVIÇOS AÉREOS CONDOR"

Ás quartas, do norte.
Ás sextas, do sul.

Ás quintas, para o sul.
Aos sabados, para o norte.

"LATI"

As segundas, do sul.
As quintas, da Europa.

As segundas, para a Europa.
As sextas, para o sul.

CARBONIFERA

CIA. CARBONIFERA RIO GRANDENSE

PARA O SUL — PARA O NORTE

MACEIÓ — TAQUI

No pôrto, sairá amanhã, para:
Rio, Santos, Rio Grande e Porto Alegre.

Amanhecerá no dia 2, sairá no dia 3, para:
Cabedêlo, Natal, Areia Branca, Fortaleza e Parnaiba (via Tutoia).

Agentes: AGENCIA NACIONAL DE NAVEGAÇÃO LTDA.
Rua do Observatorio n.º 85
RECIFE — PERNAMBUCO

NAVEGAÇÃO COSTEIRA
COMPANHIA NACIONAL DE

VAPORES PARA O SUL:

ITABERA' —Esperado de CABEDÊLO no dia 4 terça-feira, sairá no mesmo dia para:
Maceió, Baia, Vitoria, Rio, Santos, Paranaguá, Antonina, Florianopolis, Imbituba, Rio Grande, Pelotas e Porto Alegre.

ITAPE' — Esperado dos portos do norte no dia 6 quinta-feira, sairá no mesmo dia para:
Maceió, Baia, Vitória, Rio, Santos, Rio Grande e Porto Alegre.

ITAIMBE' — Esperado dos portos do norte no dia 20 quinta-feira, sairá no mesmo dia para:
Maceió, Baia, Vitória, Rio, Santos, Rio Grande e Porto Alegre.

VAPORES PARA O NORTE

ITABERA' — Esperado dos portos do sul no dia 31 sexta-feira sairá no mesmo dia para: CABEDÊLO.
ITAIMBE' — Esperado dos portos do sul no dia 5 quarta-feira, sairá no mesmo dia para:
Natal Fortaleza São Luis e Belem.

Informações com o Agente — ULISSES DE F. CORREA
Edificio COSTEIRA

LLOYD NACIONAL S. A:

Avenida Alfredo Lisbôa N.º 19 — Fones: Seção de fretes n.º 9297 — Informações n.º 3214

VAPORES PARA O SUL

ARARAQUARA — Esperado dos portos do norte no dia 30 quinta-feira, sairá no mesmo dia para:
Maceió, Baia, Vitória, Rio, Santos, Rio Grande, Pelotas e Porto Alegre.

ARATIMBO' — Esperado de CABEDÊLO no dia 30 quinta-feira, sairá no mesmo dia para:
Maceió, Baia, Rio, Santos, Rio Grande, Pelotas e Porto Alegre.

VAPORES PARA O NORTE

ARATIMBO' — Esperado dos portos do sul no dia 30 quarta-feira, sairá no mesmo dia para: CABEDÊLO.

ARARIBA' — Esperado dos portos do sul no dia 11, sairá no mesmo dia para:
Cabedêlo, Natal, Macau, Aracati, Fortaleza, Camocim, Tutoia, São Luiz e Belém.

Agente: — ULISSES CORREA

MALA REAL INGLESA
ROYAL MAIL LINES LTD.

Para informações dirija-se ao agente
M. NAUGHTON RUMBO
RUA DO BOM JESUS, 226
Telefone — 9112

INDICADOR PROFISSIONAL

DR. A. TEMPORAL
Assistente do Prof Barros Lima Cirurgia e aparelho genito-urinario. Rua da Aurora 39, 1.º and Res. Rua Luiz do Rego, 364 — Fone — 2582

DR. NELSON CHAVES
Doenças da Nutrição e Glandulas da Secreção Interna. Cons. Imperatriz n.º 251 — 1.º — das 15 ás 18 horas.
Res. Rua Correia de Araujo n.º 80 Phone, 28653

DR. JOAO ASFORA
Doenças do Pulmão, Pleuras Bronchios — Raios X
Cons R. Duque de Caxias 292, 1.
Res. Rua Porto Carreiro n.º 2 — Fone — 28415 —

DR. EFIMOFF
(Form em Berlim) Doenças internas nervosas e mentaes Vicios: jaqueira, alcoolismo, etc Impotencia Psychotherapia Banhos de vapor Analise de constituição da escrita Cultura fisica. Rua da Aurora 217 De 13 ás 18 hs.; sabado de 8 ás 11 hs

DR. DOURADO DE AVEZEDO
Recto e Anus — Hemorroidas
Medico especialista do Hospital Portuguez e Hospital Pedro II Ex-assistente do Dr Pitanga Santos. Largo do Rosario, 234.

DR. J. DE ANDRADE MEDICIS
Docente livre da Faculdade de Medicina do Recife
Ouvidos — Nariz e Garganta
Consultas: das 11 ás 12 e das 15 ás 18 horas. Rua 1º de Março, 90, 1º and. Telefone 6107

DR. JOAO MARQUES DE SÁ
Director geral da Assist. Psicopatas Doenças nervosas e mentaes Consultorio R. Nova, 316.
Residencia: R. Dr Sá Pereira, 347 FONE 28460

DR. DI LASCIO
Clinica medica. Doenças nervosas e mentais — Ed. da Primavera, 2.º Fone 6877, de 10 1/2 ás 11 1/2 e das 16 ás 18 horas. Resi. rua Viscondessa do Livramento, 246, Derbi. Fone 2472.

DR. EDWARD CHAVES
Doenças dos pulmões, bronchios e pleuras. Cura da asthma Radiologia geral — Planigraphia. Hospicio, 155, das 9 ás 12 e das 15 ás 18 horas.

PROF. COSTA CARVALHO
Doenças internas. Coração e vaso Estomago Intestinos. Figado. Consultorio, Rua da Aurora, 119, 1.º, Residencia Avenida Rosa e Silva, 1796 — Fone 28.313

DR. ARNALDO MARQUES
Prof. da Faculdade de Medicina Analyses de Urina e de sangue — Cons. 216 — Tel 2242
Cons.: Rua Nova, 371 (Das 11 ás 12 e das 16 ás 18 horas)

INSTITUTO DE RADIOTHERAPIA
Director — Dr. WALDEMIR MIRANDA. Tratamento pelo Radium Raios X e Electro-cirurgia Cancer Tumores Doenças da pelle Av. Portugal, 52. Phone 4282

DR. BOANERGES PEREIRA
Olhos, ouvido, nariz garganta. Cons. Rua Nova 282 — 1.º andar de 10 ás 12 e de 14 ás 18
Res. Rua do Hospicio, 53 — Affection FONE 2861)

DR. JOAO ALFREDO
Hemorrhoides Hernias Varizes Hydroceles Cirurgia Geral
Cons. Rua Nova — Edificio Sul America — Salas 45 e 46 das 15 ás 18 horas.

DR. AGENOR BOMFIM
Doenças do pulmão, bronquios e pleuras
RAIOS X e ONDAS CURTAS no consultorio e em domicilio
Imperatriz 140 — Fone 2284

DR. ERNESTO ROESLER
Radium Raios X Ondas Ultra-Curtas. Electrotherapia Instituto de Radium de Radiologia. Defronte do Hotel Central — Fone 2497 —

PROF ARSENIO TAVARES
Cirurgia Geral, Vias Urinarias Ginecologia Partos Cons. Rua 1.º de Março 46 — Das 14 ás 17 (em 3358 Telef Bôa Viagem 42 horas. Res. Avenida Bôa Via-

NÃO SE LIMITE A AGUARDAR
UMA OPORTUNIDADE!

Prepare-se convenientemente e, depois, a SUA OPORTUNIDADE surgirá tambem num dos inumeros concursos diariamente anunciados. Entre os melhores colocados em varios concursos, encontram-se candidatos que cursaram a

— ESCOLA REMINGTON —

Rua Nova, 259, 1.º

USINA BARÃO DE SUASSUNA S. A.

ASSEMBLÉIA GERAL ORDINÁRIA

De acôrdo com os nossos estatutos, são convidados os senhores acionistas a reunirem-se em assembléia geral ordinária, ás 14 horas do dia 31 de outubro, em nossa séde social, á rua Augusta, n.º 644, nesta cidade, a-fim-de tomarem conhecimento do relatório da Diretoria, parecer do Conselho Fiscal e deliberarem sôbre a aprovação das contas relativas ao exercicio findo em 30 de junho ultimo, bem como eleição daquele Conselho e seus respectivos suplentes.

Recife, 22 de outubro de 1941.
A DIRETORIA:
(as.) Dr. Paulo Fonsêca Lima
Diretor-Presidente
(as.) Dr. Malaquias Gonçalves da Rocha
Diretor-Secretário

GILVANETE DE SOUZA NOBLAT (Nete)

SETIMO DIA

Eurico de Araújo Noblat, esposa e filho, convidam os parentes e amigos para assistirem á missa de setimo dia, pelo descanço eterno de sua idolatrada filha e irmã — GILVANETE DE SOUZA NOBLAT — na Basilica de Nossa Senhora do Carmo ás 7 ½ horas do dia 29 do corrente (quarta-feira), confessando-se agradecidos a todos que comparecerem a esse áto de religião.

HOJE — Soirée 19 e 21 horas

PARQUE

JOHN FORD, o vigoroso criador do realismo no cinema que já se definira com "O FURACAO", "O DELATOR" e "NO TEMPO DAS DILIGENCIAS", realiza, agora, sua obra-prima!

WALTER WANGER

apresenta

A longa viagem de volta

— com —

JOHN WAYNE
IAN HUNTER
e THOMAS MITCH

(Improprio até 14 anos)
Complementos:
Nacional D.F.B.
Fox Movietone (Jornal)
UNITED ARTISTS

HOJE E AMANHÃ — Matinée 14 e 40 — Soirée 19 e 21 horas — MODERNO

Três corações apaixonados vibrando no ritmo alucinado da traiçoeira Broadway...

Joan BLONDELL George MURPHY Lana TURNER em

CONQUISTADORAS DA BROADWAY

Filme da Metro — Inicia — Nacional D.F.B. e Jornal Inglês

QUINTA-FEIRA
MODERNO

Haje disposição para rir, porque cenas engraçadissimas não faltam nesta comedia!

Um turbilhão de gargalhadas e de sustos, numa alita-arrepiante comedia de mistérios!
Melhor e mais fantastico que "O GATO E O CANARIO"

PAULETTE GODDARD
BOB HOPE
— em —
CASTELO SINISTRO
— Paramount —

ELDORADO

HOJE e amanhã a Warner apresenta ERROL FLYNN no magnifico colorido:
AS AVENTURAS DE ROBIN HOOD
O MAIS SEDUTOR FILME DE ERROL FLYNN COM A ADMIRADA OLIVIA DE HAVILLAND!
Iniciam — Cinedia Jornal atualidades. — Programa LIVRE para crianças desde 5 anos

QUINTA-FEIRA no Palco o anunciado festival da atriz LURDES MONTEIRO com a bellissima peça:

LONGE DOS OLHOS

Segundo-se um NOTAVEL Ato Variado com o concurso de verdadeiros nomes de Cartazes!

TORRE

HOJE — A copia inteiramente nova do grandioso filme Warner com Paul Muni:

JUAREZ

No mesmo programa continuação do seriado: LUTA SEM TREGUA — Proibido para crianças até 10 anos.

REAL

Amanhã — A espetacular produção do cinema RUSSO dirigido com maestria e desempenhado por ALEXANDRE NEWSKY:

OS CAVALEIROS DE FERRO

O MAIOR FILME DE AÇÃO ATE' HOJE REALIZADO!

IDEAL

HOJE — Inicio do seriado Columbia com BIL L ELLIOTT — Iris MEREDITH:
LUTA SEM TREGUA

No mesmo programa LUPE VELEZ em um admiravel filme Espanhol com Canções deliciosas: — ZANDUNGA
UM PROGRAMA VARIADO E DO GOSTO DE TODOS! ATRAENTE E DIVERTIDO SOIRÉE PARA TODOS!
— Iniciam Cinedia Jornal atualidades — Proibido para crianças até 10 anos —

Amanhã — Francis DRAKE — Francis LLEDRES em um filme movimentado: — AS JOIAS DA COROA

ENCRUZILHADA E S. JOSÉ

(simultaneamente) — A começar de quinta-feira — Nenhum outro homem desejou tanto ser rei... Nenhuma rainha desejou tanto ser apenas uma mulher! — Bette Dairo ao lado de Erroll Flynn em maravilha colorida:

MEU REINO POR UM AMOR

ENCRUZILHADA

HOJE — — — — — HOJE

A grandiosa realização:
"NOITE DE NATAL"
e a 2.ª serie de:
"FLASH GORDON"

SÃO JOSÉ

HOJE — — — — — HOJE

Harry Carey em:
"TRADER HORN"
Larry Crabbe no inicio de:
"FLASH GORDON CONQUISTANDO O MUNDO"

CENTRAL

AFOGADOS — (o seu cinema)
HOJE — — — — — HOJE
Kay Francis em:
"PROMESSA CUMPRIDA"
Bonita Granville em:
"NANCY E A ESCADA SECRETA"

CONVITE

FALECIMENTO
LUIZ BEZERRA DA PALMA

O Sindicato dos Trabalhadores em Empresas Ferroviarias do Nordeste comunica o falecimento do seu Presidente, Luiz Bezerra da Palma, e convida aos demais sindicatos de classe, para acompanharem o entêrro, na cidade de Jaboatão, ás 16 horas, saindo o feretro da residencia do extinto.

Olimpio E. Barreto Coutinho

1.º ANIVERSARIO

Francisco Barreto Coutinho, Oscar Barreto Coutinho, senhora e filhos, Alberto Barreto Coutinho, Sebastião de Albuquerque, senhora e filhos, Alcindo Correia Pedrosa, senhora e filhos, Maria Olimpia Barreto Coutinho, Otacia Estellita Romeira e Palmira E. Oliveira convidam seus parentes e amigos para assistirem ás missas que mandam celebrar, ás 7 1/2 horas do dia 28 do corrente (terça-feira), na matriz de S. Pedro, na cidade de Olinda, em sufragio da alma de sua espôsa, mãe, sogra, avó e irmã — OLIMPIA ESTELITA BARRETO COUTINHO — pela passagem do 1.º aniversário do seu falecimento.

Elisa Virginia Estima Pinto

7.º DIA

Oscar Tomé Pinto, espôsa e filhos, Adalgisa Hortencia da Silva Pinto e filhos, Romildo Dias Pinto e espôsa, Valdemar Pinto Junior e noiva, Adalberto José de Moura, Leopoldina Estima Chaves, filha e néta, convidam aos demais parentes e amigos a assistirem ás missas que mandam celebrar ás 7 horas do dia 29 do corrente, na Igreja de N. S. de Fátima, pelo eterno descanso de sua querida ELISA VIRGINIA ESTIMA PINTO.

Agradecem a todos que comparecerem.

PEQUENOS ANNUNCIOS

(Conclusão da 10ª. pagina)

VITAMONAL é o fortificante que todos os medicos do Brasil recomendam porque não contem alcool. Peça sempre VITAMONAL — VITAMONAL.

XAROPE DE MULUNGU' BROMURETADO — Acalma os dentes agitados, combate as insonias e o mau humor bem como as excitações nervosas. Não deprime. Produto Cicero Diniz — RECIFE.

XAROPE ANTI-SEZONATICO — (Confiança) — Absolutamente seguro na cura das sezões e febres palustres. Milhares de attestados proclamam o seu effeito. Deposito: Drogaria e Farmacia Americana, de Cicero D. Diniz.

XAROPE DE MULUNGU' BROMURETADO — E' um grande calmante dos nervos. Combate o mau humor e a excitação nervosa. Deposito: DROGARIA E FARMACIA AMERICANA, de Cicero D. Diniz.

XAROPE DE ALHO DO MATO E URUCU' — Maravilhoso na cura das tosses, resfriamentos dores de garganta e pulmões; grippes e constipações rebeldes. A' venda na DROGARIA E FARMACIA AMERICANA, de Cicero D. Diniz.

MAQUINAS DE ESCREVER

Está suja a sua maquina? Quebrou-se?

Telefone para o N.º 2030 ou mande suas ordens para ALDEM L. BARRETO — Rua Velha, 321.
.. Trabalho Garantido ..

DR. ZACHARIAS MACIEL
Docente-livre da Faculdade de Medicina
Medico do Hospital Pelo II Estomago — Figado — Intestinos — Coração — Rins — Doenças nervosas — Obesidade
Cons. R. Duque de Caxias 288-1.º — Tel. 6188 Res. R da Hora, 402 Tel 28092

88 — Ela é a primeira da LOTERIA DE PERNAMBUCO — Campos do Carmo, ótimos de estilo em imbuia. Vendas a longo prazo. — Fone 2-7-6-4.

ILEGÍVEL

Leiam O CRUZEIRO

DIARIO DE PERNAMBUCO

PERNAMBUCO — BRASIL — RECIFE — TERÇA-FEIRA, 28 DE OUTUBRO DE 1941

LEIAM
A CIGARRA MAGAZINE

DEIXA VERSALHES O 4.º CONTINGENTE DE VOLUNTARIOS

Comunicados de guerra

MOSCOU, 27 (R.) — O radio local dá ,na tarde de hoje, o seguinte comunicado sobre a guerra, na frente oriental:

"Unidades de carros de assalto sovieticas provocaram dificuldades ás comunicações inimigas, em toda a região de Moscou.

Em Kalinin, parcialmente ocupada pelos alemães, h varios dias, irromperam, repentinamente, 8 carros de assalto russos, atirando em todas as direções, através das estreitas ruas, provocando a desorganização completa entre as forças adversarias.

Um deles conseguiu atravessar toda a cidade, indo juntar-se ás forças sovieticas que se encontravam do outro lado.

Outras colunas de carros atacaram, com exito, uma coluna de reforços inimiga, que atravessava importante estrada de rodagem, que corta a floresta perto de Kalinin. Concentrando-se perto da estrada, essa unidade observou que a coluna inimiga se compunha de canhões morteiros, motocicletas, automoveis, caminhões, munição e grande numero de soldados de infantaria. Quasi todos os veiculos que acompanhavam a coluna, eram seguidos de canhões anti-tanks, para evitar surpresas. Os russos deixaram passar a coluna, atacando-a pela retaguarda.

Os canhões anti-tanks inimigos não tiveram tempo de entrar em ação e foram completamente destruidos, juntamente com os veiculos que os defendiam.

Aviões nazistas de um aerodromo inimigo tentaram defender a coluna, bombardeando os carros de assalto russos, durante cerca de duas horas.

Os nossos carros conseguiram atravessar as linhas inimigas e chegar ao suposto comando defendido por fuzileiros munidos de grande quantidade de armas automaticas e motocicletas. O posto e toda sua guarnição foi esmagado.

Nossos carros, então voltaram á região noroeste de Kalinin, sua base.

No dia imediato a mesma coluna atacou outro comboio de reforços inimigos, conseguindo destruir 25 caminhões e 4 carros blindados, aparecendo de surpresa diante do aerodromo alemão, donde tinham partido os aparelhos que atacaram na vespera.

Um dos aviões ficou danificado na refrega, antes de conseguir levantar vôo.

Os nossos aviões lançaram grande numero de bombas sobre os tanks nazistas, um dos quais foi atingido em cheio.

Durante esses raids, essa unidade conseguiu destruir 34 canhões, 38 carros de assalto, 170 autos — 14 dos quais de oficiais — cerca de 20 omnibus de transporte, 28 morteiros, 70 motocicletas, 2 aviões e 2 postos de radio; morreram mais de 500 pessoas, entre oficiais e soldados.

Todas as vias de comunicação em torno de Kalinin ficaram inutilizadas. 12 tanks inimigos foram incendiados e 3 postos de comando nazista foram destruidos.

Foi tomada a bandeira do 61º regimento de artilharia alemão.

Nos ultimos dias, nossas forças contra-atacaram em direção a Mojaisk e Malo Yaroslavets, ao passo que continuam encarniçadamente as proximidades de Kharkov e Rostov.

Não obstante, a situação é seria nos setores de Moscou, Kharkov e na bacia do Donetz, onde as defesas requerem grande espirito de sacrificio.

O inimigo logrou avançar em alguns setores das frentes meridional e central.

Nos ultimos 20 dias, as perdas alemãs, al, são avaliadas em ... 300.000 homens, entre oficiais e soldados.

Na região de Kalinin, os bandos de guerrilheiros sovieticos juntaram-se ás nossas tropas regulares, depois de terem destruido depositos germanicos e um posto de estacionamento de carros de assalto inimigo. 17 carros de assalto, bem como 40 caminhões, que estavam sendo submetidos a conserto, foram destruidos pelas bombas desses guerrilheiros.

Durante combates isolados foram mortos 160 inimigos e incendiados 7 outros caminhões. Tres metralhadoras e 50 fuzis foram apreendidos.

Na região sul de Kharkov, a situação, no momento, não oferece perigo.

Violentos combates têm sido travados na região de Stalino, onde o inimigo lança forças compostas de rumenos, italianos e magiares.

Travam-se serios combates na direção de Makeyka, a 5 quilometros ao nordeste de Stalino.

A nova ofensiva alemã contra a Criméa fracassou na direção do istmo de Perekop. Nos dois seto-

(Conclúe na 7.ª pagina)

Serão transferidos os presos politicos

Preparados 328 quartos na prisão de Pourtalet

Acredita-se que Daladier, Blum e Gamelin deixarão, na presente semana, a fortaleza de Bourrasol embora não tenha havido ainda ordem definitiva

COMO SERÃO TRATADOS

VICHY, 27 (U. P.) — Na fortaleza de Pourtalet, já foram preparados 328 quartos que serão destinados a abrigar os presos politicos franceses.

Acredita-se que Daladier, Blum e Gamelin serão transferidos para a referida fortaleza na presente semana, procedentes da prisão de Bourrasol, embora não tenha sido dada ainda ordem definitiva.

Os prisioneiros serão atendidos por dois criados, um cosinheiro e um ajudante de cosinha, que já se encontram ali instalados.

A esposa de Gamelin e a irmã de Daladier chegaram a uma povoação proxima do forte, onde reservam aposentos para estar constantemente perto de seus parentes.

O NOVO ESTATUTO

VICHY, 27 (De Ralph Heinzein, correspondente da **Reuter**) — O orgão oficial publicou, hoje, o texto do novo estatuto do trabalho.

No estatuto trabalharam durante quinze meses peritos encarregados de sua elaboração. O novo estatuto declara abolidos todos os sindicatos politicos que existiam até agora. A Confederação Geral do Trabalho anteriormente englobava sindicatos operarios socialistas e comunistas, substituindo-os por uma organização tripartida de operarios, patrões e tecnicos, dividida em corporações verticais para cada ramo da industria francesa.

O projeto é assinado por todo o gabinete.

São considerados ilegais greves e **lock-outs**. O estatuto revive muitos principios germinados na Idade Media que estabelecem a hierarquia operaria, indo desde o aprendiz até o tecnico especializado. A nova carta de trabalho estabelece regimentação verticar das profissões de grupos similares em diversas atividades dos pequenos membros das grandes corporações. Não estabelece, contudo, a organização horizontal destas corporações verticais e grupos de operarios nacionais.

A pedido do proprio marechal Pétain, a carta inclue disposições especiais para os artezãos, disposições estas abundantes e francas.

Tanto os patrões como os operarios serão obrigados a pertencer a corporações. Elas terão representação proporcional fixa pelos comités locais, regionais e nacionais. Estes não terão caracter politico nem religioso, visto desejar afastar as questões trabalhistas desse assunto. Serão suprimidos os sindicatos cristãos, bem como os que seguirem orientação da Terceira Internacional.

Cada corporação formará organizações locais que se agruparão

(Conclue na 7.ª pagina)

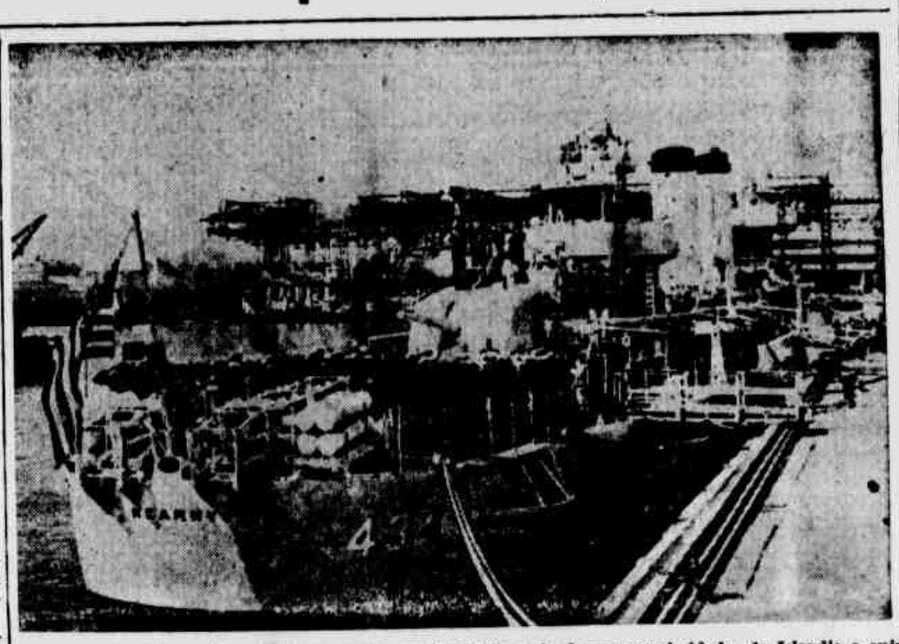

Flagrante do "Kearny", o destroyer norte-americano torpedeado nas proximidades da Islandia e cuja construção terminara em 1940

O radio alemão anuncia a partida dos franceses

Deixaram a sua patria para ir se unir ás forças germanicas que combatem os soviéticos

A CAMINHO DO FRONT

NEW YORK, 27 (R.) — O radio alemão anunciou, esta manhã, que o quarto contingente da "legião de voluntarios franceses contra o bolchevismo" deixou Versalhes, seguindo caminho do **front**.

PREPARATIVOS PARA UMA GUERRA PROLONGADA

ROMA, 27 (U. P.) — Informa-se que os alemães estão preparando grandes contingentes de agricultores do sul da Alemanha para envia-los á Russia.

Afirma-se que nas conferencias entre o conde Ciano e as autoridades germanicas ficou estabelecido que todos os lavradores italianos trabalharão com os ucranianos que ficaram no país, após a retirada dos russos, sendo por eles dirigidas as tarefas agrarias.

Embora chegassem a Roma informações, dando conta da destruição efetuada pelos russos na sua retirada, essa destruição não é tão radical como afirmavam os despachos divulgados.

Acredita-se, porém, que não será possivel enviar durante o ano corrente, cereais ucranianos aos países do eixo.

Os circulos alemães em Roma esperam que a Ucrania resolva o problema de viveres no ano proximo, tanto para os países do eixo, como dos territorios ocupados, admitindo-se francamente que o proximo inverno será o mais duro que terão de suportar os países do eixo, mas espera-se que a colheita russa permitirá que reine depois relativa abundancia. Isso indica que a Alemanha localiza todos os preparativos para suportar uma guerra prolongada.

DESMENTIRAM

BERLIM, 27 (U. P.) — Os circulos alemães autorizados desmentiram, mais uma vez, categoricamente, as informações divulgadas no exterior sobre supostas negociações para uma paz anglo-germanica e que sondagens nesse sentido teriam sido realizadas em Dublin, por intermedio do duque de Belford.

Os mesmos circulos declaram, a respeito, "que essa guerra foi iniciada pela Inglaterra e não terminará por meio de histórias incriveis de pessoas obscuras, nem por debates na Camara dos Comuns, nem por sondagens pacifistas, mas com a vitoria final das armas alemãs".

GRANDES LODAÇAIS

STOCKHOLMO, 27 (Por Constance Smith, correspondente especial da Reuter) — A luta nas proximidades do rio Don indica que os alemães estão muito proximos de Rostov, cuja queda é considerada iminente. Assim escreve o correspondente, em Berlim, do **Social Demokraten**. Informações telegraficas recebidas de Berlim indicam, dum modo geral, as imensas dificuldades que as tropas alemãs vêm experimentando no setor meridional da frente oriental nas ultimas semanas.

Pesadas chuvas transformaram as estradas em grandes lodaçais e as tropas alemãs são obrigadas a marchar atoladas até o joelho, em plena luta, sendo forçadas a lutar sem canhões anti-"tanks", em virtude das dificuldades de transporte.

Por vezes são interrompidas completamente as comunicações entre as tropas e o Quartel General e os abastecimentos são transportados, constantemente, por via aérea.

O correspondente do **Social Demokraten**, comentando o aspecto da luta, escreve: "As vitorias alemãs são obtidas a preço infimo".

A ofensiva finlandesa, em direção ao norte, perto da ferrovia de Murmansk, onde o terreno agora está solidificado pelo inverno, parece ser iniciada agora com maior vigor, pelo menos assim informa o correspondente em Helsink, do **Tidningen**, embora nenhuma menção tenha sido feita pelo Quarter General finlandês.

As forças finlandesas parecem pretender cortar a estrada de ferro de Murmansk, ao norte de Karhmanki.

Segundo informações de Helsink, as tropas finlandesas capturaram Suojo, na estrada de ferro de Murmansk, perto de Petrskoj.

LEGALIDADE DAS EXECUÇÕES

BERLIM, 27 (U. P.) — Os circulos autorizados alemães voltaram a defender, hoje, com a maior energia ,a tese sobre a legalidade das execuções de reféns verificadas da França.

OBSTINADA RESISTENCIA SOVIETICA

Sôbre tropas nazis

Os russos lançam uma série de contra-ataques conseguindo exitos

INTENSIDADE

SAMARA, 27 (U. P.) — Lançando uma serie de contra-ataque ssobre as tropas alemãs, no limite da zona defensiva, as forças russas, comandadas pelo peneral Rokachovsky Bobroff Ledekoff, chegaram ao 26.º dia da batalha de Moscou, com suas posições intactas. A tenaz resistencia russa conseguiu, ao que parece, deter o avanço germanico na frente central, onde as tropas nazistas, durante uma semana, lograram importantes progressos. A intensidade e frequencia dos ataques alemães não sofreram nenhuma diminuição, mas a oposição que lhes têm oferecido os russos aumenta sempre com a chegada de novos reforços á frente de batalha.

Na Ukrania, a despeito da gravidade da situação, os russos continuam lutando firmemente contra o invasor, em todas as frentes. Segundo os comunicados, as tropas sovieticas alcançaram importantes vitorias, eliminando a cunha que os nazistas tinham in-

(Conclúe na 7.ª pagina)

A carta de Roosevelt

WASHINGTON 27 (R.) — Afim de levar o sr. John Lewis, chefe da organização C. I. O., a reconsiderar os efeitos que teria so-

(Conclúe na 2ª. pagina)

Tudo para o mal

Ataque dum jornal de Tokio aos Estados Unidos

PACIFICO

TOKIO, 27 (R.) — O artigo de fundo do jornal niponico **Asahi Shimbun**, da edição de ontem, é uma nova catilinaria contra os Estados Unidos. O jornal declara que durante as negociações nipo-americanas, afim de acabar com o "cancro do Pacifico", os estadunidenses fazem tudo que está ao seu alcance para

(Conclúe na 7.ª pagina)

Cada edificio foi convertido numa fortaleza

Luta-se com grande intensidade no setor de Moscou, onde as forças germanicas não conseguiram êxitos apreciaveis

"NÃO RECUAREMOS"

BERLIM, 27 (U. P.) — Os exercitos alemães, na frente oriental, têm de fazer frente, não somente á obstinada resistencia russa, mas tambem ao estado sumamente desfavoravel do tempo.

Os ultimos despachos não anunciaram novos progressos na frente de Moscou, mas os comentaristas declaram que as forças avançadas na Ucrania talvez já tenham cercado a cidade de Rostov.

A par do progresso realizado pelos alemães, nos ultimos dias, na bacia industrial do Donetz, os russos desfecharam continuos contra-ataques os quais, segundo as esferas bem informadas, foram todos anulados pelas tropas italianas que combatem nessa frente.

Depois de os alemães estenderem seu dominio á região industrial do Donetz, a **Luftwaffe** tem lançado vigorosos ataques contra as defesas sovieticas da frente meridional.

Embora ainda não haja noticias oficiais sobre as operações das tropas do marechal von Rundstedt contra Rostov, no que se refere ao cerco da cidade, espera-se que, ainda esta semana, seja anunciada a queda deste importante centro industrial.

O ritmo da aviação alemã, na frente de Moscou, foi evidentemente reduzido.

As esferas autorizadas dizem que as tropas alemãs se concentram aproximadamente a sessenta quilometros da capital russa.

Ontem, á tarde, uma divisão germanica de infantaria atacou, na frente de Moscou, e ocupou, oito pontes russas que se achavam minadas.

De acordo com as informações militares, o plano sovietico para destruição de Moscou está sendo sistematicamente completado.

Dizem que os russos ordenaram que cada edificio seja convertido numa fortaleza, que, ao ser abandonada, deverá voar pelos ares, mediante a utilização de bombas previamente colocadas.

"NÃO RECUAREMOS UM SO' PASSO"

LONDRES, 27 (R.) — Embora as noticias do desenvolvimento da luta na frente continuem a ser laconicos, o boletim suplementar, divulgado pelo radio de Moscou, refere-se a iniciativas individuais das forças de defesa.

Declara que sabado "uma das nossas unidades, que opera na frente central, repeliu 3 violentos ataques das forças alemãs que sofreram grandes perdas em homens e materiais."

Acrescenta que uma força aerea, operando na mesma area, "destruiu 37 aviões inimigos e 230 carros de munições e dizimou mais de um regimento de infantaria."

Na frente de Orel, a artilharia russa silenciou uma bateria de morteiros alemã perto da aldeia de Kusnetv, após destruir uma ponte de grande importancia estrategica. Varios tanks inimigos foram destruidos na região."

Noticias recebidas aqui, hoje, tanto de Moscou como de Berlim, anunciam que a luta prossegue com a maior intensidade na zona de Moscou.

Informa-se, autorizadamente, que os alemães conseguiram alguns progressos na direção da cidade, tanto ao sul como a sudoeste.

O radio de Moscou declarou que a luta se desenvolve ao longo do rio Nara, cerca de 40 milhas a sudoeste da capital.

"Não recuaremos um só passo", dizem os despachos.

Informações autorizadas recebidas de Londres tambem informam que as forças germanicas não conseguiram exitos apreciaveis na sua ofensiva na parte da area de Kalinin, a 100 milhas de Moscou.

Sumariando o desenvolvimento dos combates, o radio de Moscou anunciou que os alemães concentraram os seus principais esforços nos setores do sul.

Não se registrou qualquer diminuição na intensidade dos combates na bacia do Donetz.

O boletim russo divulgado pela emissora sovietica diz que Stalino foi evacuada após feroz batalha, onde os alemães perderam mais de 50 mil homens.

Importantes comunicações no centro de Rostov, cuja captura poderá abrir caminho para os germanicos, estão ameaçadas.

Os russos não confirmam mas os alemães já proclamam a captura de Kharkov.

Com respeito ás operações no istmo de Perekop, após fazerem um avanço temporario de 3 milhas as forças alemãs foram novamente contidas.

Segundo um despacho de Stockholmo, um correspondente em Helsink do jornal **Stockholm Tidningent** anunciou que o avanço das forças finlandesas ao norte do lago Onega se processa ainda.

Conclue na 2ª pagina)

Ataque aéreo a Moscou

Anuncia-se oficialmente em Berlim que o Kremlin foi atingido

LUFTWAFFE

BERLIM, 27 (U. P.) — Anuncia-se oficialmente que o Kremlin foi atingido por bombas arremessadas pelos aparelhos da **Luftwaffe**, ontem, á noite, quando dum ataque efetuado contra Moscou.

ELEVADAS PERDAS

SAMARA, 27 (U. P.) — Em frente a Moscou os exercitos aliados continuam sendo rechassados pelas forças do marechal Zukhov, anuncia o radio de Moscou.

A emissora acrescenta que os atacantes sofreram elevadas perdas, tanto em homens como em material.

PONTA DE LANÇA

SAMARA, 27 (U. P.) — Depois de sangrentos combates, os alemães conseguiram introduzir uma "ponta de lança" nas defesas externas de Moscou.

APELO AOS COMBATENTES

MOSCOU, 27 (R.) — A emissora desta capital anunciou, esta manhã, que prosseguiram os combates, ao longo de toda a frente de batalha, lutando-se em alguns lugares, a 40 milhas do sudoeste de Moscou. O locutor fez um apelo aos combatentes, exortando-os a não ceder uma só polegada do terreno.

ESTRADAS INTRANSITAVEIS

LONDRES, 27 (R.) — Os circulos autorizados daqui adiantam que muito embora os alemães tenham conseguido ligeiros avanços nos setores do ocidente e no sudoeste, na frente de Moscou, parece que não conseguiram fazer nenhum progresso nas vizinhanças de Kalinin. Aparentemente, os alemães empprestaram grande importancia ás operações que se desenrolam em torno da cidade, onde é bastante significativo que o avanço tenha sido detido. Não há noticias frescas sobre a luta travada no extremo sul da frente de batalha, onde as tropas alemãs estão se aproximando de Rostov. Sabe-se apenas que as condições atmosfericas continuam pessimas, ao longo de toda a frente de combate, especialmente nos setores central e ocidental, onde as estradas estão intransitaveis.

FURIOSA INVESTIDA

MOSCOU, 27 (R.) — Depois de se terem esforçado durante todo o dia de ontem para penetrar nas defesas russas da frente central, os alemães, diante de Moscou, intensificaram a ofensiva em direção ao sul. Assim revela uma irradiação da emissora local. Em ambos os lados dos setores, os

(Conclúe na 7.ª pagina)

PRODUÇÃO MAXIMA DE TANKS

Por Shaw DESMOND
(Correspondente da Reuters)

LONDRES, 27 — "Lord" Beaverbrook, o "ministro dos Tanks", o sr. Ernest Bevin, ministro do Trabalho, e lord Croft, sub-secretario de Estado para a Guerra, conclamaram todos os operarios a elevarem a produção até o maximo.

Para saber da resposta ao seu apelo fiz uma rapida excursão pelas grandes áreas industriais do noroeste e de outras partes do país. As respostas são, em verdade, animadoras: — "Minha obrigação é duplicar a produção, — disse-me o gerente de uma fabrica do Midlands, — e, por Deus, tenho que o conseguir". Sei de fabricas de "tanks", nas quais a produção foi aumentada de trinta por cento sobre "as melhores medias anteriores".

Duas moças de uma fabrica de Lancashire me disseram calmamente, com aquela obstinada e terrivel "vontade de vencer": — "As moças estão trabalhando para destruir Hitler e seu grupo. Nós não perderemos uma só hora!"

Outra moça pertencente ao Serviço Auxiliar Territorial me disse com muita placidez: — "Não desperdiçamos tempo; pensamos e trabalhamos ao mesmo tempo". Numa fazenda de Lancashire vi milhares de homens e mulheres fazendo exercicios fisicos, treinamento que tem esse objetivo, segundo um deles me esclareceu: — "Estamos nos preparando para produzir sempre mais tanks, canhões e munições".

Nada me impressionou mais do que assistir, por momentos, esses arduos exercicios fisicos, "para ajudar a matar Hitler", segundo me disse uma das mulheres.

Por todas as partes onde andei, vi novas fabricas surgindo da terra. Nas montanhas, perto das florestas, vi os esqueletos de novas industrias sendo trabalhados. A Inglaterra sabe por que trabalha. "Vi a "blitz" sobre Liverpool", observou-me uma das mulheres.

Estive com uma moça de 19 anos que ofereceu trinta libras do seu proprio dinheiro a uma unidade mecanica á qual pertencia: — "Para ajudar as rodas a marcharem mais depressa", disse simplesmente.

As reuniões dos operarios se realizam em todas as partes para concertarem novas medidas de "velocidade".

"A Inglaterra terá de duplicar a sua produção", foi uma frase que ouvi muitas vezes no Midlands e na região do noroeste. Tambem ouvi nas igrejas um apelo em favor da maior produção. Um famoso escritor catolico declarou num discurso: "Cada avião extra que construirdes será tambem um extra para a causa da religião!"

"Nenhum homem pode lutar contra Deus", disse-me cheia de confiança uma velhinha, acrescentando: — "Deus está conosco e ajuda o nosso trabalho".

Durante a recente conferencia internacional dos escritores, em Londres, um eminente publicista declarou que a guerra só pode ser ganha com a determinação, baseada na maquina. "Sem maquinas para a sua proteção — disse — a liberdade morrerá. A Inglaterra aprendeu esta lição.